

臺東縣災害應變中心
防救災資訊系統操作手冊
作業組

目 錄

一、 臺東縣災害應變中心作業流程.....	1
二、 應變中心座位表.....	2
三、 臺東縣災害應變中心作業要點.....	22
四、 報案三聯單.....	24
五、 受理報案各相關單位分工參考表.....	25
六、 防救災資訊系統.....	27
七、 風災震災火災爆炸災害災情通報填報規定.....	46
八、 速報表填報分工表.....	46
九、 速報表.....	47
十、 災害應變處置報告填報分工表.....	65
十一、 災害應變處置報告.....	

臺東縣災害應變中心作業流程

編碼	處置作業	應變中心作業組處置事項	應變中心進駐單位處置事項
一	開設通報	<p>(一) 本局災害管理科向局長報告及請示成立事宜，俟局長請示縣長後，進入二級開設作業。</p> <p>(二) 製作鄉(鎮、市)開設通報單，並利用「同步傳真系統」傳真至本縣各防災編組單位及本局各轄區大隊、分隊。</p> <p>(三) 利用「簡訊傳呼系統」通知本縣各防災編組單位、本局緊急應變小組及各轄區大隊、分隊。</p>	各防災編組單位立即啟動內部緊急應變小組，展開各項災害應變作業，並請立即派員進駐應變中心。
二	發布公告	製作危險區域公告，並傳真至警察局、東部地區巡防局、計畫處(新聞科)。	<p>(一) 由海巡單位執行本縣岸際(高潮線起向臨陸側 100 公尺內，住宅區及海堤線內除外)管制措施，並立即強制本縣各港口(泊區)內大陸船員暫置漁船進港避風及船員上岸安置(陸上警報發布)。</p> <p>(二) 由海巡單位依「臺東地區客(輪)船颱風期間航行機制管理要點」執行本縣各港口(泊區)各式船舶進出港管制措施。</p> <p>(三) 由警察單位執行山區及河川溪流(含土石流潛勢溪流)管制工作。</p> <p>(四) 由計畫處(新聞科)發布公告管制新聞，供縣民及遊客週知。</p>
三	進駐簽到	負責門禁管制作業(縣府各單位需出示相關證件；無證件者請通知應變中心人員)。	配合門禁管制作業，各單位需出示相關證件。
四	災害案件受理	<p>(一) 將「報案三聯單」影送相關權責單位，並由各單位簽名後收存備查。</p> <p>(二) 將受理災情案件登入「防救災資訊系統」，並利用該系統指派任務給相關局處處理及管制案件；另需負責案件追蹤管制工作，必要時(回報內容未達要求)再重新指派相關單位處置回報。</p>	<p>(一) 配合「報案三聯單」簽收，並展開緊急應變工作事宜。</p> <p>(二) 於「防救災資訊系統」接獲案件指派後，將處置情形登入系統回報。</p>

編碼	處置作業	應變中心作業組處置事項	應變中心進駐單位處置事項
五	通報受理	負責公文傳真(公文或通報單傳出)，傳真前先掛號、登錄於收文簿、擬辦後送副指揮官(參議)批示，傳真各相關單位辦理，追查管制並將接收人員姓名、時間註記於通報單上。	配合通報簽收，並依指示事項辦理。
六	災情彙整	每日定時(3、6、…)彙整速報表及應變處置報告，並利用「防救災資訊系統」上傳資料及將應變處置報告上傳消防局網站。	(一) 速報表部分：由各相關單位提供權管單位彙整，並由權管單位於「防救災資訊系統」填報上傳。 (二) 處置報告部分：由各單位於各該電腦(災情彙整資料夾)依各該權管項目填報存檔，屆時由作業組負責至各單位資料夾讀取彙整。
七	召開工作會報	(一) 向局長報告及請示，俟局長請示縣長後，進入工作會報整備作業。 (二) 將召開工作會報資訊透過「簡訊傳呼系統」通知本縣各防災編組單位及本局緊急應變小組。 (三) 工作會報指揮官會議中指裁示事項，登入「防救災資訊系統」，並利用該系統指派任務給相關局處處理及管制案件；另需負責案件追蹤管制工作，必要時(回報內容未達要求)再重新指派相關單位處置回報。	(一) 各單位接獲通知後，將各單位報告事項上傳「防救災資訊系統」，並通知各機關首長(或副首長)與會報告。 (二) 於「防救災資訊系統」接獲工作會報指示事項後，將辦理情形登入系統回報。
八	撤除通報	(一) 向局長報告及請示撤除事宜，俟局長請示縣長後，進入撤除作業。 (二) 製作鄉(鎮、市)撤除通報單，並利用「同步傳真系統」傳真至本縣各防災編組單位及本局各轄區大隊、分隊。 (三) 利用「簡訊傳呼系統」通知本縣各防災編組單位、本局緊急應變小組及各轄區大隊、分隊。	災情案件由各相關單位依權責持續執行及搶修監管，並返原機關依權責持續辦理各項搶修復原作業。
九	災情彙整結報	將速報表及應變處置報告作結報，並利用「防救災資訊系統」上傳資料及將應變處置報告上傳消防局網站。	配合將速報表及應變處置報告彙整結報後，再返原機關依權責持續辦理後續事宜。
十	案件結報	將受理災情案件作結報，並登入「防救災資訊系統」。	配合將受理災情案件結報後，再返原機關依權責持續辦理後續事宜。

左 投影機

主 投影機

右 投影機

副指揮官	701	指揮官	702	協同指揮官	703	災害主管 機關首長	704
NB 輸入 1		電腦輸入 2					

影
印
機
249

警察局	705	東部地區巡 防局	706	社會處	707	民政處	708
電腦輸入 3				計畫處			
建設處	709	建設處	710	人事處	715	教育處	716
公路局臺東 工務段	713	第八河川局	714	林務局 林管處	719	中華電信	720
衛生局	717	環保局	718	台 灣 電力公司	723	自來水 公 司	724
觀光旅遊處	721	鐵路局 臺東車站	722	農田水利會	727	農業處	719
後備指揮部	725	東部地區 指揮部	726	水保局	731	協力機構	732
農業處 (水保科)	729	農業處 (水保科)	730	台東分局			
農業處 (水保科)	733	農業處 (水保科)	734	協力機構	735	協力機構	736
作業組	737	作業組	738	中 央 協調官	739	中 央 協調官	740
作業組	741	作業組	742	作業組	743	作業組	744
電腦輸入 4		電腦輸入 5		NB 輸入 6			

影
印
機
250影
印
機
251

- 備註:一、701~744 為分機號碼。 二、外線撥號：按 0 + 外線號碼。
 三、轉接：轉接 + 分機號碼。 四、應變中心總機電話：089-357576
 五、傳真：089-337449 六、應變中心電話為錄音電話，請勿撥打私人電話。
 七、電腦輸入 1~6 為可將電腦畫面放置投影機布幕上。
 八、外部投影機為台東縣災防辦公室投影機。

臺東縣災害應變中心作業要點

中華民國九十年八月二十四日府消救字第0900012757號函頒
中華民國九十七年十一月二十六日府消管字第0976300186號函修正
中華民國九十八年九月二十三日府消管字第0986300185號函修正
中華民國九十九年四月三十日府消管字第0996300111號函修正
中華民國一百年五月十二日府消管字第1006300108號函修正

- 一、本要點依據災害防救法（以下簡稱本法）第十二條第二項規定訂定之。
- 二、臺東縣政府（以下簡稱本府）為有效推行、掌控及管制各種災害防救應變措施，依災害防救法設置「臺東縣災害應變中心」（以下簡稱本中心）；其任務如下：
 - （一）加強災害防救有關機關（單位）之縱向指揮、督導及橫向協調、聯繫事宜，處理各項災害應變措施。
 - （二）隨時瞭解並掌握各種災害狀況動態，即時通報相關單位及傳遞災情。
 - （三）災情及損害之蒐集、評估、處理、彙整與報告事項。
 - （四）緊急救災人力、物資調度，並主動提供支援協助。
 - （五）其他有關災害防救事項。
- 三、本中心編組及架構如下：
 - （一）本中心係臨時任務編組，置指揮官一人，由縣長擔任，綜理本中心災害應變事宜；置副指揮官一人，由副縣長或秘書長擔任，協助指揮官綜理本中心災害應變事宜；置協同指揮官一人由本府參議兼任，襄助指揮官處理本中心災害應變事宜；置執行長一人，由該災害主管機關首長擔任，協助指揮官統籌災害應變指揮事宜。
 - （二）本中心由臺東縣（以下簡稱本縣）各防災編組單位組成，其編組及任務分工詳如附件一。
- 四、本中心災害權責主管機關、開設時機及進駐機關（單位）詳如附件二。
- 五、本中心縮小編組及撤除時機如下：
 - （一）災害狀況已不再繼續擴大或災情已趨緩和，無緊急應變任務需求時，經災害防救業務主管機關或進駐機關提報，指揮官得決定縮小編組規模，對已無執行緊急應變任務需要之進駐人員，予以歸建；由其他進駐人員持續辦理必要之應變任務。
 - （二）災害緊急應變處置已完成，且後續復原重建可由各相關機關（單位）自行辦理，無緊急應變任務需求時，經災害防救業務主管機關提報後，得以口頭或書面報告指揮官撤除本中心。
- 六、本中心成立作業規定如下：
 - （一）重大災害發生或有發生之虞時，本縣災害防救業務主管機關首長應即以書面報告縣長有關災害規模與災情，並提出成立本中心之具體建議，經縣長決定後，災害防救業務主管機關即通知相關機關（單位）進駐作業。但災害情況緊急時，災害防救業務主管機關首長得

以口頭報告縣長，並於三日內補提書面報告。

- (二) 災害防救業務主管機關通知相關機關(單位)進駐後，進駐機關(單位)應立即指派辦理災害防救業務，熟稔救災資源分配、調度，並獲充分授權之專責人員出席本中心各級開設之工作會報，統籌處理各單位防救災緊急應變及相關協調事宜，並執行各項緊急災害應變事宜。
- (三) 本中心依本法第二條第一款所列各類災害種類及第三條第六款所定依法律規定或由中央災害防救會報指定之災害，視災害狀況或應各鄉(鎮、市)災害應變中心之請求，分級開設。
- (四) 平日由本縣消防局(以下簡稱消防局)、本縣警察局(以下簡稱警察局)及本府民政處(以下簡稱民政處)人員共同因應災害通報及災害緊急應變處置。於災害發生或有災害發生之虞時，經評估可能造成的危害，接獲報案單位應立即通知災害防救業務主管機關並通報各相關機關(單位)派員進駐，召開工作會報提示相關防救災應變整備重點事項後，由各機關(單位)自行積極推動執行或持續運作，展開相關應變作業。
- (五) 本中心原則設於消防局四樓災害應變中心，供災害防救業務主管機關及相關機關執行有關緊急應變措施及行政支援事項，有關資訊、通訊等設施由消防局協助操作及維護。但災害防救業務主管機關得視處理緊急應變措施之需要，陳報指揮官決定另擇本中心之成立地點，通知相關機關(單位)進駐，並負責相關幕僚作業，執行災害應變措施。
- (六) 指揮官得視實際情形增派其他機關派員進駐，各分組主導機關亦得視實際需要，報請指揮官同意後，通知其他機關派員參與運作。

七、本中心進駐作業規定如下：

- (一) 災害發生或有發生之虞時，各防災編組機關(單位)進駐人員應掌握各該機關緊急應變處置情形及相關災情，隨時向指揮官或副指揮官報告處置狀況並通報相關機關。
- (二) 本中心開設運作期間，必要時得隨時召開工作會報，瞭解相關單位緊急應變處置情形及有關災情，並指示相關應變措施；各進駐機關應於工作會報提出報告資料。
- (三) 各防災編組機關(單位)進駐本中心之人員，應接受本中心指揮官之指揮、協調及整合。對於長官指示事項、交辦案件或災情案件應確實交接，值勤期間不得擅離崗位，以因應緊急事故處置。
- (四) 本中心撤除後，各進駐機關(單位)應詳實記錄本中心成立期間相關處置措施，送災害防救業務主管機關彙整、陳報；各項災後復原重建措施由各相關機關(單位)依權責繼續辦理。

八、多種重大災害發生之處理模式如下：

- (一) 多種重大災害同時發生時，相關之災害防救業務主管機關首長，應即報告本中心指揮官，決定是否分別成立災害應變中心，以因應各項災害之指揮、督導與協調。
- (二) 風災、水災及土石流災害等互有因果關係之災害伴隨發生時，本中心指揮官原則指定消防局為主導單位。
- (三) 本中心成立後，續有其他重大災害發生時，各該災害防救業務主管機關首長，仍應即報請指揮官，決定是否併同已成立之災害應變中心運作。

九、本中心緊急聯絡資訊管理如下：

- (一) 本縣災害防救各編組單位之災害防救專責人員異動，應依「本縣災害防救專責人員緊急聯繫電話測試計畫」立即主動通報消防局更正。
- (二) 本中心為確保以上聯絡資訊能保持常新，由消防局依「本縣災害防救專責人員緊急聯繫電話測試計畫」採無預警方式辦理電話測試。
- (三) 各災害防救業務主管機關為辦理災害應變中心開設或動員演練事宜，得請消防局提供相關聯絡資料。

十、本中心經費作業規定如下：

- (一) 本中心作業期間如逾用膳時間，由該災害防救業務主管機關統一提供餐點。
- (二) 作業時段如逾下班時段，得依規定向各該機關報領加班費或擇期補休。
- (三) 經費如有不敷支應災害發生時之應變措施，則依災害防救法第四十三條第二項規定，視需要情形調整當年度收支移緩濟急支應，不受預算法第六十二條及第六十三條規定之限制。

十一、執行本要點績優及不力人員，本府暨所屬各機關人員依「本府及所屬各機關公務人員平時獎懲標準表」辦理獎懲，其他機關人員依各機關獎懲規定辦理獎懲。

附件一

臺東縣災害應變中心各編組及任務分工表		
編組名稱	組成單位(人員)	任 務
指揮官	本府縣長	綜理本中心災害應變事宜。
副指揮官	副縣長或秘書長	協助指揮官綜理本中心災害應變事宜。
協同指揮官	本府參議	襄助指揮官處理本中心災害應變事宜。
執行長	災害主管機關首長	協助指揮官統籌災害應變指揮事宜。
一	本縣消防局	<ol style="list-style-type: none"> 1. 掌理颱風、地震、火災及爆炸等災害成立應變中心事宜。 2. 災情傳遞彙整及緊急快速通報各有關單位成立處理重大災害緊急應變處理小組事宜。 3. 執行傳達災害預報、警報消息、災情預估、災情蒐集及通報有關事項。 4. 負責災害現場人命搶救、救生、到院前緊急救護有關事宜。 5. 災害及搶救過程彙整綜合報告事項。 6. 督導各消防單位災害防救整備、災情蒐集及通報等事宜。 7. 辦理本縣災害應變中心幕僚作業、防災教育訓練及演習事項。 8. 辦理有關救災、救援、消防通訊等設施之充實及整備事項。 9. 執行火災起火原因調查鑑定事項。 10. 辦理公用氣體、實業用爆炸物經營事業之防災事項。 11. 重大爆裂物爆炸事故現場搶救處理之相關事項 12. 其他應變處理及有關業務權責事項。
二	本縣警察局	<ol style="list-style-type: none"> 1. 掌理陸上交通事故等災害成立應變中心事宜。

		<ol style="list-style-type: none"> 2. 調派警力執行災區警戒工作。 3. 調派警力執行災區交通管制及秩序維護等工作。 4. 調派警力協助屍體處理有關事項。 5. 協助調派直昇機執行傷患後送及運送救災人員物資等工作。 6. 調派外事人員執行外籍人士協調工作。 7. 支援執行爆裂物拆除工作。 8. 協調民防團隊支援救災工作。 9. 辦理警政災情蒐集彙整及通報有關事項。 10. 負責本縣山區進出管制工作。 11. 11、其他應變處理及有關業務權責事項。
<p style="text-align: center;">三</p>	<p style="text-align: center;">本府建設處</p>	<ol style="list-style-type: none"> 1. 水災、旱災、空難、海灘、公用氣體與油料管線、輸電線路災害成立應變中心事宜。 2. 督導公民營事業有關公用氣體與油料管線、輸電線路、電信、自來水等防災措施、搶修、維護及災情查報傳遞、統計彙整、聯繫等事項。 3. 負責辦理工商災害損失調查、登記及協助復原工作事宜。 4. 辦理漏油、漏氣緊急處理配合事項。 5. 招牌、廣告物巡查通報及災害列管。 6. 建築物（含施工中）工程災害搶險與搶修協調、聯繫（含所需機具、人員調配）及復原執行事宜。 7. 建築物結構安全檢查鑑定事項。 8. 危險建築物、構造物限制使用或拆除與應急補強事項。 9. 災害時動員各類專家技術人員及營繕機械協助救災有關事

		<p>宜。</p> <p>10. 災害時整備物資（營建工程建材、建築機具及防汛搶險器材）之儲運、運用、供給。</p> <p>11. 辦理對受災建築物及其他設施之處理有關事項。</p> <p>12. 縣管河川及區域排水綜合性治水措施之執行、疏浚措施、河川水位及洪水預警之提供與通報事項。</p> <p>13. 車、船、航空器等重大交通事故工程災害搶險與搶修復原執行處理事宜。</p> <p>14. 辦理縣內道路、橋樑、堤防、相關公共工程及縣管河川、區域排水之防洪設施搶修、搶險、復舊及災情查報傳遞統計事宜。</p> <p>15. 防洪、防震、防風整備。</p> <p>16. 其他應變處理及有關業務權責事項。</p>
四	本府農業處	<p>1. 掌理寒害、土石流、動物疫災、森林火災災害成立應變中心事宜。</p> <p>2. 辦理農、漁、林、牧業災情查報、設施防護、搶修與善後處理工作等事宜。</p> <p>3. 聯繫行政院農業委員會東區糧食管理處台東辦事處供應調節救災糧食事項。</p> <p>4. 防寒、防旱業務整備。</p> <p>5. 災害時救急物資（農作物種子、肥料）之儲備、運用、供給。</p> <p>6. 易生災害危險區域劃定管制。</p> <p>7. 推動農林業防災事宜。</p>

		<ol style="list-style-type: none"> 8. 動物及飼料衛生管理。 9. 農業病蟲害防治。 10. 有關農、林、漁、牧業災害緊急搶救及災情蒐集查報事項。 11. 辦理有關農林水產設施災害復舊事項。 12. 漁港、漁塭、漁船之搶救（修）及災情查報事項。 13. 辦理農林作業、漁塭流失或埋沒、海水倒灌、漁船筏沉沒或失蹤等災害救助（濟）有關事項。 14. 督導各港埠防救災害有關事項。 15. 其他有關漁業災害防救事項。 16. 山坡地範圍內治山防洪野溪工程搶修、搶險。 17. 負責船筏疏散至安全地帶事宜。 18. 辦理有關山坡地安檢制度。 19. 其他有關水土保持災害防救事項。 20. 有關林木災害損失調查。 21. 其他有關林務災害防救事項。 22. 依據農業天然災害救助辦法辦理救助事項。 23. 23、其他應變處理及有關業務權責事項。
五	本縣衛生局	<ol style="list-style-type: none"> 1. 掌理生物病原災害成立應變中心事宜。 2. 辦理大量傷患緊急救護醫療有關事項。 3. 災區救護站之規劃、設立、運作與藥品衛材調度事項。 4. 醫療機構之指揮調配及提供災區緊急醫療與後續醫療照顧事項。 5. 災區民眾心理創傷之預防與輔導相關事宜。

		6. 災區防疫之監測、通報、調查及相關處理工作。 7. 災區傳染病之防治與食品衛生管理事項。 8. 督導各醫院、衛生所及衛生機構發生災害應變處理。 9. 災害時救急物資（醫療器材、藥品）之儲備、運用、供給。 10. 執行緊急醫療事項。 11. 辦理災後家戶消毒衛生改善之輔導及傳染病之預防事項。 12. 災後醫療設施之復舊。 13. 13、其他應變處理及有關業務權責事項。
六	本縣環境保護局	1. 掌理毒性化學物質災害及砂塵災害成立應變中心事宜。 2. 負責災區環境消毒、廢棄物清理及污泥之清除處理及災區排水溝、垃圾堆（場）公廁及戶外公共場所之消毒工作等事宜。 3. 負責提供毒性化學物質災害搶救相關資訊及協助發生事故之廠家處理善後事項。 4. 提供化學物質災害搶救相關資訊及協助發生事故之廠家處理善後事項。 5. 災區飲用水水質抽驗事項。 6. 辦理消毒藥品器材之支援供應。 7. 辦理災害後嚴重污染區之污染防治事項。 8. 空襲事故現場協助搶救處理之相關事宜 9. 9、其他應變處理及有關業務權責事項。
七	本府民政處	1. 辦理有關民政人員災情查報、預警通報、居民疏散撤離及協助臨時災民收容事項。

		<ol style="list-style-type: none"> 2. 協助社會處辦理救濟事宜。 3. 辦理罹難者喪葬處理有關事項。 4. 協調動員國軍支援各項災害之搶救及災區復原等事宜。 5. 協調國軍辦理空中人造雨及救旱有關運輸事項。 6. 軍方支援部隊接待及給養調查事項。 7. 其他應變處理及有關業務權責事項。
八	本府社會處	<ol style="list-style-type: none"> 1. 救災物資之籌備及儲存事項。 2. 災民收容所之規劃、指定、分配布置管理事項。 3. 災民之登記、接待、統計、查報及管理事項。 4. 災民救濟口糧、救濟金應急發放事項。 5. 各界捐贈物資之接受與轉發事項。 6. 協助罹難者辦理喪葬善後有關事宜。 7. 救災人員災害保險有關事宜。 8. 安養院、福利機構等災害處理事項。 9. 支援救災規劃。 10. 結合民間團體推廣防災觀念。 11. 臨時災民收容及人員傷亡、失蹤、住屋倒毀救助事項。 12. 其他社會救助（濟）有關事項。 13. 災民之就業與心理輔導。 14. 有關勞工災害之搶救及復原重建工作等事宜。 15. 辦理糧食供給、運用。 16. 有關糧食倉儲、物資災害查報及處理。 17. 其他有關糧食事項。

		<ul style="list-style-type: none"> 18. 物資儲備、運用、供給事項。 19. 其他有關物資供給事項。 20. 災區人員、物資之疏散運送。 21. 有關社會福利機構災害預防事項。 22. 辦理罹難補助款核定有關事項。 23. 對受災建築物及其他設施之處理有關事項。 24. 民間房屋設施之預檢工作及勘查統計民間災情等事宜。 25. 其他應變處理及有關業務權責事項。
九	本府教育處	<ul style="list-style-type: none"> 1. 提供校舍作災民收容場所及人員支援事宜。 2. 縣屬學校災害之協助處理事項。 3. 各教育機關及機構防災教育、防災演練及災害處理事宜。 4. 其他應變處理及有關業務權責事項。
十	本府地政處	<ul style="list-style-type: none"> 1. 辦理有關土地行政事項。 2. 其他應變處理及有關業務權責事項。
十一	本府文化處	<ul style="list-style-type: none"> 1. 負責古蹟文物保護措施執行事項。 2. 負責古蹟文物災損搶修(救)、災情彙整、查報、重建復原工作事項。
十二	本府觀光旅遊處	<ul style="list-style-type: none"> 1. 負責本縣離島地區旅遊客災害應變相關事項。 2. 一般旅賓館災害善後復原之處理事項。 3. 辦理有關都市發展計畫及都市建設之防災規劃。 4. 易生災害區域劃定管制。 5. 有關縣內觀光地區公共設施查報、復舊等有關事項。

		6. 其他應變處理及有關業務權責事項。
十三	本府原住民行政處	1、有關原住民案件處理協調相關事項。 2、協助原住民災區搶修（救）、災情彙整、查報、辦理重建復原工作事項。 3、其他應變處理及有關業務權責事項。
十四	本府財政處	1、有關防救災害財源籌措及經費支用等相關事項。 2、配合中央政策洽商金融機構協助辦理農、工、商業資金融通及災民復建貸款事宜。 3、通知稅捐處辦理有關災害稅捐減免事宜。 4、辦理其他有關財政及業務權責事項。
十五	本府主計處	1、有關防救災害財源籌措及經費支用等相關事項。 2、配合中央政策洽商金融機構協助辦理農、工、商業資金融通及災民復建貸款事宜。 3、通知稅捐處辦理有關災害稅捐減免事宜。 4、辦理其他有關財政及業務權責事項。
十六	本府行政處 （庶務科）	1、辦理災害期間救災物資（救災裝備器材、救濟物、口糧）採購、儲備、緊急供應及相關後勤支援事宜。 2、負責災區救災人員飲食給養及寢具等供應事項。 3、其他應變處理及有關業務權責事項。
十七	本府人事處	1、發布本縣停止上課、上班情形。 2、督導本中心各編組單位進駐人員出席情形。 3、其他應變處理及有關業務權責事項。

十八	本府計畫處 (新聞科)	<ul style="list-style-type: none"> 1、負責災情新聞發布與災害防救政令宣導等事項。 2、本中心與災區傳播媒體單位採訪接待、管理及災情發布內容管制相關事宜。 3、運用大眾傳播媒體報導災害、預警消息事宜。 4、運用大眾傳播媒體加強防災宣導，普及民眾防災知識。 5、相關目的事業主管對象災害之協助處理事宜。 6、其他應變處理及有關業務權責事項。
十九	本府行政處 (法制科)	<ul style="list-style-type: none"> 1、辦理有關災害法制、訴願及國家賠償事宜。 2、辦理災害發生後提供法律服務事宜。 3、其他應變處理及有關業務權責事項。
廿	本府政風處	<ul style="list-style-type: none"> 1、督導本中心各單位執行災害防救相關事項。 2、其他應變處理及有關業務權責事項。
廿一	本縣後備指揮部	<ul style="list-style-type: none"> 1、協助強堵堤防、搶修交通、災民急救、災區重建復原工作等事宜。 2、辦理本中心相關災害支援救災工作事宜。 3、其他應變處理及有關業務權責事項。
廿二	臺東地區指揮部	<ul style="list-style-type: none"> 1、協助強堵堤防、搶修交通、災民急救、災區重建復原工作等事宜。 2、辦理本中心相關災害支援救災工作事宜。 3、其他應變處理及有關業務權責事項。
廿三	海岸巡防總局東部 地區巡防局	<ul style="list-style-type: none"> 1、負責本縣沿岸相關災情查報事項。 2、負責本縣漁港災情查報及漁、客船進出管制事項。

		3、其他應變處理及有關業務權責事項。
廿四	公路局第三區處臺東工務段	1、省公路、橋樑災害搶救（險）事項。 2、有關省公路、橋樑災情蒐集事項。 3、辦理省道交通設施災害復舊有關事項。 4、其他應變處理及有關業務權責事項。
廿五	臺灣電力股份有限公司臺東營業處	1、負責電力輸配、災害緊急搶修、截斷電源與災後迅速恢復供電之復原等事宜。 2、其他應變處理及有關業務權責事項。
廿六	中華電信股份有限公司臺東營運處	1、負責電信輸配、緊急搶救與電信恢復之復原等事宜。 2、災區架設緊急通訊設備、器材設施事宜。 3、其他應變處理及有關業務權責事項。
廿七	省自來水公司第十區管理處	1、負責自來水輸配水管線緊急搶修與復原等事宜。 2、緊急調配供水事項。 3、其他應變處理及有關業務權責事項。
廿八	鐵路局臺東車站	1、負責鐵路災害搶修、災情蒐集通報工作。 2、其他應變處理及有關業務權責事項。
廿九	臺東縣農田水利會	1、負責有關灌溉水利設施之搶救（險）事項。 2、辦理有關灌溉水利設施災情蒐集事項。 3、其他應變處理及有關業務權責事項。
三十	水利署第八河川局	1、縣內中央管河川防洪設施之洪水預警通報、災情蒐集查報之提供事項。 2、縣內中央管河川之搶修、搶險事項。

		3、其他應變處理及有關業務權責事項。
三十一	水土保持局臺東分局	1、山坡地範圍內治山防洪野溪工程搶修、搶險。 2、其他有關水土保持災害防救事項。 3、其他應變處理及有關業務權責事項。
三十二	林務局台東林管處	1、執行傳達本縣堰塞湖災害預報、警報消息、災情預估、災情蒐集及通報有關事項。 2、其他應變處理及有關業務權責事項。

附件二

臺東縣災害應變中心災害權責主管機關、開設時機及進駐機關（單位）表

編號	災害種類	權責主管機關 (以下單位本府或本縣省略)	開設層級	開設時機	進駐機關 (以下單位本府或本縣省略)
1	風災	消防局	二級	一、中央氣象局預計八至十二小時後發布海上、陸上颱風警報，且本縣在颱風警戒區內。 二、縣長或中央災害應變中心指示成立。	由消防局通知民政處、 建設處 、農業處、警察局、計畫處、社會處、 觀光旅遊處 、東部地區巡防局等機關（單位）派員進駐，進行防颱準備及宣導事宜，並得視颱風強度及災情狀況，經報請指揮官同意後，通知其他機關（單位）派員進駐。
			一級	一、中央氣象局發布海上、陸上颱風警報，且本縣在颱風警戒區內。 二、縣長或中央災害應變中心指示成立。	由消防局通知本中心各防災編組機關（單位）派員進駐，處理各項災害緊急應變事宜，並得視颱風強度及災情狀況，經報請指揮官同意後，通知其他機關（單位）派員進駐。
2	水災	建設處	二級	經上級指示或氣象局連續發布豪雨特報，二十四小時累計雨量達二百毫米以上，經 建設處 研判有開設必要者。	由 建設處 通知民政處、消防局、農業處、警察局、計畫處、 觀光旅遊處 、社會處（單位）派員進駐，並得視災情狀況，經報請指揮官同意後，通知其他機關（單位）派員進駐。
			一級	一、經上級指示或氣象局布發超大豪雨特報且二十四小時累計雨量達三百五十毫米以上。 二、氣象局解除海上陸上颱風警報後，仍持續發布超大豪雨特報。 三、經中央災害應變中心或縣長指示開	由 建設處 通知本中心各防災編組機關（單位）派員進駐，處理各項緊急應變事宜，並得視災情狀況，經報請指揮官同意後，通知其他機關（單位）派員進駐。

				設。	
3	震災	消防局	二級	氣象局發布本縣發生六級以下震度之地震，而本縣全部或部分地區有發生災害之虞或發生災害時，認為有必要採取預防災害之措施或災害應變對策時。	由消防局緊急應變小組派員進駐，展開先期應變作業，並請民政處、警察局進駐中心，啟動民政、警察、消防災情查報系統，俾供指揮官作為一級開設之參考及災情上傳中央災害應變中心。
			一級	氣象局發布本縣發生地震強度達六級（烈震）以上芮氏規模六點五級，或本縣通訊系統中斷，災情查報傳遞無法順暢之際，或震災影響範圍逾二個以上鄉（鎮、市），估計有十五人以上傷亡、失蹤、大量建築物倒塌或土石崩塌等災情發生時。	由消防局通知本中心各防災編組機關（單位）派員進駐，處理各項緊急應變事宜，並得視地震災害造成之人員傷亡及災情狀況，經報請指揮官同意後，通知其他機關（單位）派員進駐。
4	火災及 爆炸 災害	消防局		<p>一、火災（爆炸）災害估計有十五人以上傷亡、失蹤，災情嚴重者。</p> <p>二、縣或有發生災害，認為有必要採取預防災害之措施或災害應變對策時。</p> <p>三、經中央災害應變中心或縣長指示開設。</p>	由消防局通知警察局、 建設處 、社會處、民政處、衛生局、環境保護局、計畫處（新聞科）等機關（單位）派員進駐，處理各項緊急應變事宜，並得視災情狀況，經報請指揮官同意後，通知其他機關（單位）派員進駐。

5	旱災	建設處		<p>一、公共給水缺水率達百分之三十以上者。</p> <p>二、農業給水缺水率達百分之五十以上者。</p> <p>三、經中央災害應變中心或縣長指示開設。</p>	<p>由建設處通知警察局、教育處、農業處、消防局、社會處、民政處、衛生局、計畫處(新聞科)、經濟部水利署第八河川局、自來水公司第十區管理處及臺東縣農田水利會等機關(單位)派員進駐，處理各項緊急應變事宜，並得視災情狀況，經報請指揮官同意後，通知其他機關(單位)派員進駐或得以定期召開工作會議方式運作。</p>
6	公用氣體與油料管線 輸電線路災害	建設處		<p>一、公用氣體與油料管線災害估計有下列情形之一，經建設處研判有開設必要者：</p> <p>(一)有十人以上傷亡、失蹤，且災情嚴重，有持續擴大蔓延，無法有效控制者。</p> <p>(二)污染面積達一平方公里以上，無法有效控制者。</p> <p>二、輸電線路災害估計有十五人以上傷亡、失蹤或十所以上一次變電所全部停電，預估在四十八小時內無法恢復正常供電，且情況持續惡化，無法有效控制者，經建設處研判有開設必要者。</p> <p>三、經中央災害應變中心或縣長指示開設。</p>	<p>由建設處通知警察局、農業處、消防局、社會處、民政處、衛生局、環境保護局、計畫處(新聞科)、台灣中油股份公司台東營業區及當地各鄉鎮公所、農田水利會及各公共事業單位等機關(單位)派員進駐，進行各項緊急應變事宜，並得視災情狀況，經報請指揮官同意後，通知其他機關(單位)派員進駐。</p>

7	寒害	農業處		<p>一、氣象局發布臺灣地區平地氣溫將至攝氏六度以下，連續二十四小時之低溫特報，有重大農業損失等災情發生之虞者，經農業處研判有開設必要者。</p> <p>二、經中央災害應變中心或縣長指示開設。</p>	<p>由農業處通知衛生局、民政處、環境保護局、計畫處(新聞科)及臺東縣農田水利會等機關(單位)派員進駐，進行各項災害緊急應變事宜，並得視災情狀況，經報請指揮官同意後，通知其他機關(單位)派員進駐。</p>
8	土石流	農業處		<p>一、土石流災害估計有十人傷亡、失蹤，且災情嚴重。</p> <p>二、經中央災害應變中心或縣長指示開設。</p>	<p>由農業處通知警察局、消防局、建設處、社會處、民政處、衛生局、環境保護局、臺東縣後備指揮部、東部地區指揮部、計畫處(新聞科)及各公共事業單位等機關(單位)派員進駐，進行各項緊急應變事宜，並得視災情狀況，經報請指揮官同意後，通知其他機關(單位)派員進駐。</p>
9	空難	建設處		<p>一、航空器運作中發生事故，估計有十五人以上傷亡、失蹤，且災情嚴重。</p> <p>二、經中央災害應變中心或縣長指示成立時。</p>	<p>由建設處通知警察局、消防局、社會處、民政處、衛生局、環境保護局、臺東縣後備指揮部、東部地區指揮部、計畫處(新聞科)、海岸巡防總局東部地區巡防局及各公共事業單位等機關(單位)派員進駐，進行各項緊急應變事宜，並得視災情狀況，經報請指揮官同意後，通知其他機關(單位)派員進駐。</p>

10	海難	建設處		<p>一、本縣轄區內發生海難事故，船舶損害嚴重，估計有十五人以上傷亡、失蹤，且災情嚴重。</p> <p>二、經中央災害應變中心或縣長指示成立時。</p>	<p>由建設處通知警察局、消防局、社會處、民政處、衛生局、環境保護局、農業處、臺東縣後備指揮部、東部地區指揮部、計畫處(新聞科)、海岸巡防總局東部地區巡防局等機關(單位)派員進駐，進行各項緊急應變事宜，並得視災情狀況，經報請指揮官同意後，通知其他機關(單位)派員進駐。</p>
11	陸上交通事故	警察局		<p>一、估計有十五人以上傷亡、失蹤，且災情嚴重，有擴大之虞，亟待救助。</p> <p>二、重要交通設施嚴重損壞，造成交通阻斷者。</p> <p>三、經中央災害應變中心或縣長指示開設。</p>	<p>由警察局通知消防局、建設處、社會局、民政處、衛生局、臺東縣後備指揮部、東部地區指揮部、計畫處(新聞科)、公路總局臺東工務段等機關(單位)派員進駐，進行各項緊急應變事宜，並得視災情狀況，經報請指揮官同意後，通知其他機關(單位)派員進駐。</p>
12	毒性化學物質災害	環境保護局		<p>一、估計有十人以上傷亡、失蹤，且災情嚴重，亟待救助。</p> <p>二、污染面積達一平方公里以上，無法有效控制。</p> <p>三、經中央災害應變中心或縣長指示開設。</p>	<p>由環境保護局通知警察局、農業處、教育處、建設處、社會處、衛生局、消防局、臺東縣後備指揮部、東部地區指揮部、計畫處(新聞科)等機關(單位)派員進駐，進行各項緊急應變事宜，並得視災情狀況，經報請指揮官同意後，通知其他機關(單位)派員進駐。</p>
13	生物病原災害	衛生局	二級	國內傳染病之發生超過預期，且可能造成民眾身體及財產之重大損失。	由衛生局成立緊急應變小組，進行各項災害緊急應變事宜，並得視災情狀況，經報請指揮官同意後，通知其他機關(單位)派員進駐。
			一級	一、國內傳染病之發生超過預期，且可能造成民眾身體及財產之重大損失。	由衛生局通知警察局、環境保護局、社會處、建設處、消防局、臺東縣後備指揮部、東部地區指

				二、經中央災害應變中心或縣長指示成立時。	揮部、計畫處(新聞科)等機關(單位)派員進駐，進行各項災害緊急應變事宜，並得視災情狀況，經報請指揮官同意後，通知其他機關(單位)派員進駐。
14	動物疫 災	農業處		一、本縣發生甲類或人畜共通之動物傳染病時，經評估有必要成立時。 二、國內或鄰近縣市發生甲類或人畜共通之動物傳染病有擴散蔓延之虞時。 三、經中央災害應變中心或縣長指示開設。	由農業處通知衛生局、環境保護局、警察局、消防局、計畫處(新聞科)等機關(單位)派員進駐，進行各項災害緊急應變事宜，並得視災情狀況，經報請指揮官同意後，通知其他機關(單位)派員進駐。
15	森林火 災	農業處		一、森林火災被害面積達五十公頃以上時，經農業處研判有開設必要者。 二、經中央災害應變中心或縣長指示開設。	由農業處通知警察局、消防局、計畫處(新聞科)、衛生局、環境保護局、民政處及臺東縣後備指揮部、東部地區指揮部等機關(單位)派員進駐，處理各項緊急應變事宜，並得視災害影響程度及災情狀況，經報請指揮官同意後，通知其他機關(單位)派員進駐。
16	砂塵災 害	環境保護 局	三級	空氣品質 PSI 不良時，且 PM ₁₀ 為 150 微克/立方公尺($\mu\text{g}/\text{m}^3$)時。	由環境保護局通知消防局及水利署第八河川局相關人員進駐現場指揮站。 (三級開設後，至少須持續 4 小時，並視揚塵污染程度解除)
			二級	一、空氣品質 PSI 非常不良時，且 PM ₁₀ 為 350 微克/立方公尺($\mu\text{g}/\text{m}^3$)時。 二、縣長指示成立。	由環境保護局通知 建設處 、農業處、教育處、衛生局、水利署第八河川局等機關(單位)派員進駐，進行防制準備及宣導事宜，並得視風砂揚塵強度及災情狀況，經報請指揮官同意後通知其他機關(單位)派員進駐。 (二級開設後，至少須持續 4 小時，並視揚塵污

					染程度解除)
			一級	<p>一、空氣品質 PSI 有害時，且 PM₁₀ 為 420 微克/立方公尺($\mu\text{g}/\text{m}^3$)時。</p> <p>二、縣長指示成立。</p>	<p>由環境保護局通知台東縣防止風砂揚塵聯合推動小組各權責機關(單位)派員進駐，處理各項災害緊急應變事宜，。</p> <p>(一級開設後，至少須持續 4 小時，並視揚塵污染程度解除)</p>

臺東縣災害應變中心受理報案各相關單位處置參考表

災害狀況		相關處理單位	備考
市區招牌吹落		一、建設處 二、警察局（交管、警戒） 三、三、消防分隊（人命搶救）	
農田排水阻塞		一、一、農田水利會	
1. 路樹倒塌 2. 淹水 3. 橋樑 4. 道路損壞	省道(含台 9 線、台 11 線、台 20 線、台 23 線及台 30 線等)	一、公路局臺東工務段 二、建設處 三、警察局（交管、警戒） 四、消防分隊（人命搶救） 五、原民處(原住民鄉鎮市轄區)	
	市區計畫道路內	一、建設處 二、警察局（交管、警戒） 三、消防分隊（人命搶救） 四、原民處(原住民鄉鎮市轄區)	
	一般道路及鄉道	一、建設處 二、警察局（交管、警戒） 三、消防分隊（人命搶救） 四、原民處(原住民鄉鎮市轄區)	
路邊坡地、山坡地坍方		一、農業處水保科（土石流應變小組） 二、警察局（交管、警戒） 三、消防分隊（人命搶救） 四、原民處(原住民鄉鎮市轄區)	
電線桿倒塌		一、臺灣電力公司 二、建設處 三、警察局（交管、警戒） 四、消防分隊（人命搶救）	
人員疏散、撤離及收容		一、民政處（協助安置） 二、社會處（災害收容、救濟） 三、轄區鄉鎮市公所	

	<ul style="list-style-type: none"> 四、消防局 五、警察局 六、計畫處(新聞發佈) 	
房屋倒塌(半倒、全倒)、屋頂掀開	<ul style="list-style-type: none"> 一、警察局(交管、警戒) 二、消防分隊(人命搶救) 三、民政處(協助安置) 四、社會處(災害收容、救濟) 五、計畫處(新聞發佈) 六、轄區鄉鎮市公所 	
公告管制	<ul style="list-style-type: none"> 一、警察局 二、東巡局 三、計畫處(新聞發佈) 	
綠島、蘭嶼遊客管制	<ul style="list-style-type: none"> 一、觀光旅遊處 二、警察局 三、東巡局 四、計畫處(新聞發佈) 五、轄區鄉鎮市公所 	
大地震	<ul style="list-style-type: none"> 一、本府各局處 二、各鄉鎮市公所 	

臺東縣災害應變中心 防救災資訊系統操作

臺 東 縣 消 防 局
災 害 管 理 科

防救災資訊系統—整體作業

災害應變流程	
應變主要功能	輔助功能
1.應變中心開設	8.觀測訊息
2.簽到	9.災情綜整
3.災情查報	10.輔助功能
4.任務指派	
5.速報表	
6.處置報告	
7.工作會報	

災害應變流程-1

時序	災情通報內容	系統操作	角色
1	中央氣象局發布XX警報	--	
2	應變中心開設	2-1 登入	全員
		2-2 應變中心開設管理	縣市管理
		2-3-1 簽到	全員
3	觀測訊息	3-1 XX綜合資訊	全員
4	XX縣(市)中正路與中山路口大樓倒塌(或積水)嚴重	2-4-2 查證受理案件	縣市
		2-4-2 災情管制表	縣市
		2-5-1 任務指派管理	縣市
		2-5-2 任務指派回覆	局處
		2-4-4 災情斑點圖	全員

災害應變流程

時序	災情通報內容	系統操作	角色
5	上述災情傳出有人員傷亡，需請中央支援調度資源救災	2-4-2 災情管制表 (續報) (上傳)	縣市
		2-4-3 傷亡人員清冊	縣市
6	工作會報	2-7-1 填寫速報表	局處
		2-8-1 填寫應變處置報告	局處
		2-9-1 工作會報管理	全員
		2-9-4 上傳工作會報簡報	全員
		3-2-1 災情總覽GIS	全員
7	應變中心撤除	2-3-1 簽退	全員
		2-2 應變中心開設管理	縣市
		登出	全員

EMIS系統操作

1. 帳號密碼/憑證登入
2. 應變中心開設
3. 簽到
4. 災情查報
5. 任務指派
6. 速報表
7. 處置報告
8. 工作會報

1.帳號密碼/憑證登入

【作業目的】

- 提供使用者輸入帳號密碼，以登入應變中心入口網。
- 提供使用者使用憑證登入應變中心入口網。

【使用時機】

- 登入應變中心入口網，執行應變中心相關作業。
- 登入臺東縣災害應變中心（<http://210.241.40.36/center/user>）

【注意事項】

- 進駐單位使用者利用該單位的群組帳號登入，但需再輸入姓名。
- 各單位群組帳號為taitung加上單位座位分機號碼，例如：警察局座位分機號碼705，群組帳號為taitung705，密碼與帳號相同。

1.帳號密碼/憑證登入

會員登入

- 行政院災害防救委員會防救災入口網站"之會員，請填入您的帳號與密碼即可登入。
- 如果您尚未申請帳號，請「[由此申請](#)」。
- 如果您註冊後尚未申請權限，導致無法登入應變中心，請先登入"[防救災入口網站](#)"後點選個人資訊再點選權限申請。
- 如果您想練習操作，請至「[練習環境](#)」。

請輸入您的帳號密碼

帳號：

密碼：

記住帳號

[\[忘記帳號密碼 \]](#)

使用自然人憑證登入(選擇性)

請插入您的自然人憑證並輸入PIN

PIN：

如您登入過程中出現"這個網站想要安裝下列附加元件:來自'Zhan-Xin'的SmartPKI Ver1.0.3.0"訊息。如果您信任該網站及附加元件，而且想安裝，請按這裡...."此訊息，請您點選並安裝此附加元件。

1.帳號密碼/憑證登入

會員登入

請輸入您的姓名。

你使用的是群組帳號，為提供應變中心可正常簽到並顯示座位圖，煩請輸入使用者姓名(必輸入)。

機關：經濟部水利署

姓名：

確定

取消

2.應變中心開設

頁面位置：首頁 > 應變中心開設 > 專案開設 > 應變中心開設查詢

應變中心開設查詢

行政區域：	中央 ▾	應變中心：	中央災害應變中心 ▾	災害類別：	全部 ▾
作業狀態：	執行中 ▾	專案名稱：	<input type="text"/>	成立時間：	<input type="text"/> ~ <input type="text"/>

專案名稱	災害類型	成立時間	作業狀態	下一級成立狀況
賀伯颱風	風災	2007/08/30 14:23	執行中	<input type="button" value="檢視"/> <input type="button" value="歷程"/>

共1筆

【檢視】 下一層級的應變中心成立狀況

【歷程】 專案開設歷程及明細

3. 簽到

【作業目的】

- 提供線上簽到功能及顯示簽到情形，進駐人員能在指定的電腦（或地區）執行簽到作業。

【使用時機】

- 進駐應變中心時。

【注意事項】

- 若重複簽到系統顯示已簽到訊息。
- 簽到後始可執行簽退作業。

3.簽到退 簽到作業－系統展示

已簽到者，點選【簽到退】，可進行簽退作業

登入後，進行簽到作業

3. 簽到退 簽退作業－系統展示

簽退作業

專案名稱： 0716中央二ww

機關/單位： 內政部消防署

姓名： 防災業務1

簽到時間： 2007/08/31 11:00

簽退時間： 20070831 11 時 03 分

簽退

防災業務1 2007/08/31 11:03:00 SOT-000:簽退完成

簽退作業

專案名稱： 0716中央二ww

機關/單位： 內政部消防署

姓名： 防災業務1

簽到時間： 2007/08/31 11:00

簽退時間： 20070831 11 時 03 分

簽退

3.簽到退資料查詢－系統展示

頁面位置：首頁 > 應變中心開設 > 出席進駐 > 簽到退資料查詢

簽到退資料查詢

機關/單位：	內政部消防署	全部	專案名稱：	非非颱風
簽到時間：			排序：	簽到時間
身分證號：			人員名稱：	

所屬機關	姓名	簽到補充項目	簽到異動人員	簽到時間	簽退補充項目	簽退異動人員	簽退時間	所屬編組
內政部消防署	防災業務3	正常		2007/08/15 15:12			2007/08/15 15:13	
內政部消防署	防災業務3	正常		2007/08/15 15:13			2007/08/15 15:15	
內政部消防署	防災業務3	正常		2007/08/15 16:39			2007/08/16 14:15	
內政部消防署	防災業務3	正常		2007/08/15 16:39			2007/08/15 16:40	
內政部消防署	防災業務5	正常		2007/08/15 16:59			2007/08/15 17:33	
內政部消防署	防災業務5	正常		2007/08/15 17:33			2007/08/16 14:18	
內政部消防署	防災業務3	正常		2007/08/16 14:23			2007/08/16 14:24	
內政部消防署	防災業務3	正常		2007/08/16 14:23			2007/08/17 09:29	
內政部消防署	防災業務1	正常		2007/08/15 15:15			2007/08/17 11:00	

【簽到座位表】顯示目前已簽到的座位表，並提供列印

4.新聞監看查詢

【作業目的】

- 提供新聞監看查詢系統，可查詢到新聞台所報導的災情資料。
- 目前中央已經有機制錄製新聞影像錄且有紀錄新聞監看資料。並且將此資料同步到縣市，讓縣市也可利用此機制可以觀看到中央所錄製該縣市的新聞資訊。

【使用時機】

- 查詢已經登入新聞台報導新聞資料時。

【注意事項】

- 縣市新聞監看查詢的機制可看到中央所新增的新聞監看檔與錄影檔案。

4.新聞監看查詢—系統展示

頁面位置：首頁 > 災情查報 > 新聞監看

新聞監看查詢

播報時間： 00 時 ~ 00 時
報導內容：

頻道： 縣市別： 壹中縣 案件狀態： 全部

播報時間	頻道	節目	報導內容	查證追蹤辦理情形	監看員	錄影檔
2008/06/13 00:00	55	TVBS	111		防災業務2	  

共1筆

4.歷史災情查詢—系統展示

頁面位置：首頁 > 進駐執勤 > 災情管制 > 災情彙整表

查詢歷史災情資訊

專案名稱：
 救災救護指揮中心案件(119)
 災害應變中心案件

 聖帕颱風

縣市別：

災情案號： ~

發生時間： 時 分 ~ 時 分

縣市別	案號	上傳時間	災情類別	發生時間	發生地點	現場狀況	處理情形	處理狀態	
宜蘭縣	98-1		土石流	2007/09/04 14:13	宜蘭縣三星鄉萬富村	萬富村萬新橋附近土石流掩埋四戶民宅，目前警消人員趕往搶救中	(災情移轉至台中市)	結案	<input type="button" value="歷程"/> <input type="button" value="定位"/>
台北縣	97-4		人員受困	2007/08/29 14:12	台北縣	許文強1	許文強 處理情形(與6案合併)	結案	<input type="button" value="歷程"/> <input type="button" value="定位"/>
宜蘭縣	96-6		土石崩場	2007/09/17 17:27	宜蘭縣蘇澳鎮南寧里	蘇澳鎮南寧里台106線附近土石崩場嚴重，已通知工務局人員前往搶救中	丁力	尚未處理	<input type="button" value="歷程"/> <input type="button" value="定位"/>

4. 歷史災情查詢一系統展示

(1) 排序設定

查詢歷史災情資訊

專案名稱：
 救災救護指揮中心案件(119)
 災害應變中心案件 .. 聖帕颱風

縣市別：
 ▾

災情案號：
 ~

發生時間：
 00 ▾ 時 00 ▾ 分 ~ 00 ▾ 時 00 ▾ 分

縣市別	案號	上傳時間	災情類別	發生時間	發生地點	現場狀況	處理情形	處理狀態	
宜蘭縣	98-1		土石流	2007/09/04 14:13	宜蘭縣三星鄉萬富村	萬富村萬新橋附近土石流掩埋四趕往		結案	<input type="button" value="歷程"/> <input type="button" value="定位"/>
台北縣	97-4		人員受困	2007/08/29 14:12	台北縣	許文		結案	<input type="button" value="歷程"/> <input type="button" value="定位"/>
宜蘭縣	96-6		土石崩場	2007/09/17 17:27	宜蘭縣蘇澳鎮南寧里	蘇澳石崩人員		尚未處理	<input type="button" value="歷程"/> <input type="button" value="定位"/>

排序設定

順序：	欄位：	排序：
1	<input type="text" value="案號"/> ▾	<input checked="" type="radio"/> 遞增 <input type="radio"/> 遞減
2	<input type="text" value="上傳時間"/> ▾	<input checked="" type="radio"/> 遞增 <input type="radio"/> 遞減
3	<input type="text" value="災情類別"/> ▾	<input checked="" type="radio"/> 遞增 <input type="radio"/> 遞減
4	<input type="text" value="處理狀態"/> ▾	<input checked="" type="radio"/> 遞增 <input type="radio"/> 遞減

4.歷史災情查詢—系統展示

(2) 歷程

查詢歷史災情資訊

專案名稱：
 救災救護指揮中心案件(119)
 災害應變中心案件 .. 聖帕颱風

縣市別：
 ▾

災情案號：
 ~

發生時間：
 : 時 分 ~ : 時 分

縣市別	案號	上傳時間	災情類別	發生時間	發生地點	現場狀況	處理情形	處理狀態	
宜蘭縣	98-1		土石流	2007/09/04 14:13	宜蘭縣三星鄉萬富村	萬富村萬新橋附近土石流掩埋四戶民宅，目前警消人員趕往搶救中	(災情移轉至台中市)	結案	<input type="button" value="歷程"/> <input type="button" value="定位"/>
台北縣	97-4		人員受困	2007/08/29 14:12	台北縣	許文強1	許文強 處理情形(與6案合併)	結案	<input type="button" value="歷程"/> <input type="button" value="定位"/>
宜蘭縣	96-6		土石崩場	2007/09/17 17:27	宜蘭縣蘇澳鎮南寧里	蘇澳鎮南寧里台106線附近土石崩場嚴重，已通知工務局人員前往搶救中	丁力	尚未處理	<input type="button" value="歷程"/> <input type="button" value="定位"/>

4. 歷史災情查詢－系統展示

(3) 歷程列印

歷史災情案件歷程

[回上層](#)

[列印案件歷程](#) [列印全部案件](#)

<input type="checkbox"/>	縣市別	案號	上傳時間	災情類別	發生時間	發生地點	現場狀況	處理情形	
<input checked="" type="checkbox"/>	宜蘭縣	98-0		土石流	2007/09/04 14:13	宜蘭縣三星鄉萬富村	萬里土石流 災情慘重		詳細
<input type="checkbox"/>	宜蘭縣	98-1		土石流	2007/09/04 14:13	宜蘭縣三星鄉萬富村	萬富村萬新橋附近土石流掩埋四戶 民宅，目前警消人員趕往搶救中	(災情移轉至台中市)	詳細

共 2 筆

【列印案件歷程】 列印案件歷程文件

【列印全部案件】 列印全部案件列表文件

【詳細】 案件詳細資料

4.傷亡人員清冊

【作業目的】

- 使用者可以查詢災情案件中的傷亡人員資訊，可以修改、刪除傷亡人員資料。

【使用時機】

- 應變中心成員欲查詢傷亡人員清冊時。

【注意事項】

- 使用者必須擁有災情管制系統處理權限。

4.傷亡人員清冊—系統展示

頁面位置：首頁 > 進駐執勤 > 災情管制 > 傷亡人員清冊

傷亡人員清冊

專案名稱：
 救災救護指揮中心案件(119)
 災害應變中心案件 聖帕颱風

縣市別： ▾

傷亡類別： ▾

災情案號： ~

發生時間： 00 ▾ 時 00 ▾ 分 ~ 00 ▾ 時 00 ▾ 分

縣市別	案號	傷亡類別	姓名	性別	年齡	地址	發生時間	發生原因	處理情形	就診醫院	
台北縣	97	重傷	姓名A	男	34	地址	2007/09/04 10:57	發生原因	處理情形	就診醫院	<input type="button" value="修改"/> <input type="button" value="刪除"/>
台北縣	97	死亡	姓名B	女		地址	2007/09/04 11:13	發生原因	處理情形	就診醫院	<input type="button" value="修改"/> <input type="button" value="刪除"/>

共 2 筆

4. 傷亡人員清冊—系統展示

(1) 排序設定

傷亡人員清冊

專案名稱： 救災救護指揮中心案件(119) 災害應變中心案件 [0708150101] .. 聖帕颱風

縣市別：

傷亡類別：

災情案號： ~

發生時間： 00 時 00 分 ~ 00 時 00 分

查詢 **排序設定** 列印傷亡清冊

縣市別	案號	傷亡類別	姓名	性別	年齡	地址	發生時間	發生原因	處理情形	就診醫院	
台北縣	97	重傷	姓名A	男	34	地址	2007/09/04 10:57	發生原因	處理情形	就診醫院	修改 刪除
台北縣	97	死亡	姓名B	女		地址	2007/09/04 11:13	發生原因		就診醫院	修改 刪除

共 2 筆

排序設定

順序：	欄位：	排序：
1	案號	<input checked="" type="radio"/> 遞增 <input type="radio"/> 遞減
2	傷亡類別	<input checked="" type="radio"/> 遞增 <input type="radio"/> 遞減
3	年齡	<input checked="" type="radio"/> 遞增 <input type="radio"/> 遞減
4	就診醫院	<input checked="" type="radio"/> 遞增 <input type="radio"/> 遞減

確定 離開

4.傷亡人員清冊—系統展示

(2) 列印清冊

傷亡人員清冊

專案名稱： 救災救護指揮中心案件(119) 災害應變中心案件 .. 聖帕颱風

縣市別： ▾

傷亡類別： ▾

災情案號： ~

發生時間： 00 ▾ 時 00 ▾ 分 ~ 00 ▾ 時 00 ▾ 分

縣市別	案號	傷亡類別	姓名	性別	年齡	地址	發生時間	發生原因	處理情形	就診醫院
台北縣	97	重傷	姓名A	男	34	地址	2007/09/04 10:57	發生原因		就診醫院
台北縣	97	死亡	姓名B	女		地址	2007/09/04 11:13	發生原因		就診醫院

共 2 筆

列印傷亡清冊 (指向 列印傷亡清冊 按鈕)

修改該筆紀錄 (指向 修改 按鈕)

刪除該筆紀錄 (指向 刪除 按鈕)

4. 災情斑點圖 — 系統展示

頁面位置：首頁 > 災情查報 > 災情斑點圖(GIS)

頁面位置：首頁 > 一二級開設 > 災情查報 > 災情斑點圖(GIS)

圖層 快速定位 推選查詢 標註區 圖例

x: 256730.84083 y: 2645467.65333 坐標對照 測量 清除測量 列印 中心點位置 南投縣 魚池鄉

連江縣 金門縣 電子地圖 衛星航照 掃描紙圖 衛星地圖

桃園縣 台北縣 新竹縣 苗栗縣 宜蘭縣 彰化縣 南投縣 嘉義縣 屏東縣 台東縣

災情處理

- 災情斑點(處理狀況)
- 災情斑點(災情類別)
- 災情斑點(影響道路通阻)
- 無線災情查報

水情

土石流

測站

交通通阻

影像

救災資源

地質斷層

任務/履查

其他

災情統計圖

9
8
7
6
5
4
3
2
1
0

災情斑點(處理狀況)

專案名稱：地震演練	災情類別：土石崩塌
災情程度：甲級	處理狀態：處理中
發生時間：2008/06/03 09:00	
人員死亡：0人	人員受困：0人
人員重傷：0人	人員輕傷：0人
人員失蹤：0人	人員收容：0人
房屋毀損：0棟	財物損失：0萬元

50 mi
50 km

新增災情 災情查詢 CCTV查詢 影像與圖片查詢 即時位置查詢 軌跡紀錄查詢 防救災資源查詢

點選地圖上的斑點顯示災情資料

5.指派任務查詢－系統展示

頁面位置：首頁 > 指派任務 > 指派任務查詢

指派任務查詢

指派日期時間： 00 時 00 分 ~ 00 時 00 分

指派組別及機關： 任務狀態：

專案代號：

指派組別	指派日期	指派事項	任務狀態	回報時間	回報數	狀態
交通工程組	2007/08/15 16:45	任務指派		2007/08/17 10:21	1	待處理
內政部社會司	2007/08/15 11:54	AAAA			0	待處理
內政部消防署	2007/08/15 10:45	指派			0	待處理
內政部消防署	2007/08/15 10:35	任務指派08151035			0	待處理
內政部消防署	2007/08/15 10:27	新增指派任務0815			0	待處理
醫療衛生組	2007/08/03 22:30	三芝土石流請搶救	執行中	2007/08/04 17:01	1	處理中
交通部中央氣象局	2007/08/03 22:30	三芝土石流請搶救			0	待處理

**點選回報次數
顯示任務處理過程明細**

5.指派任務回覆－系統展示

頁面位置：首頁 > 指派任務 > 指派任務回覆

指派任務回覆											
指派日期時間：	<input type="text"/>	00	時	00	分	～	<input type="text"/>	00	時	00	分
專案代號：	<input type="text" value="全部"/>								<input type="button" value="查詢"/>	<input type="button" value="列印清單"/>	
指派組別	指派時間	指派事項	回覆時間	執行狀況	任務狀態	回覆次數	回覆人				
內政部消防署	2007/08/31 15:09	協助該區		回覆任務處理狀況		0		<input type="button" value="回覆"/> <input type="button" value="明細"/>			
內政部消防署	2007/08/15 10:45	指派		災情案件明細		0		<input type="button" value="回覆"/> <input type="button" value="明細"/>			
內政部消防署	2007/08/15 10:36	台北縣石碇鄉,石碇			待處理	0		<input type="button" value="回覆"/> <input type="button" value="明細"/>			
內政部消防署	2007/08/15 10:35	任務指派08151035			待處理	0		<input type="button" value="回覆"/> <input type="button" value="明細"/>			
內政部消防署	2007/08/15 10:27	新增指派任務0815			待處理	0		<input type="button" value="回覆"/> <input type="button" value="明細"/>			

5.指派任務回覆－系統展示

(1) 回覆次數

指派任務回覆

指派日期時間： 00 時 00 分 ~ 00 時 00 分

專案代號： 0703特大洪水

指派組別	指派時間	指派事項	回覆時間	執行狀況	任務狀態	回覆次數	回覆人	
內政部消防署	2007/07/03 20:26	07/03前往桃園	2007/07/05 09:12	點選回覆次數	處理中 →	2	宋邦智	<input type="button" value="回覆"/> <input type="button" value="明細"/>
內政部消防署	2007/07/03 19:36	B3-2. 因為毒化物外洩引起民眾恐慌，附近居民紛紛撤離，交通持續堵塞中，鄰近社區以及榮民總醫院亦發生騷動，醫院正進行評估是否將病患撤離，但因交通工具不足，亟需支援。			待處理	0		<input type="button" value="回覆"/> <input type="button" value="明細"/>

共2筆 第一頁 上一頁 下一頁 最後頁 1 / 共1頁

5.指派任務回覆－系統展示

(2) 回覆次數

任務處理回覆明細

[回上層](#)

回覆項次	指派組別	指派日期時間	指派事項	執行狀況	回覆日期時間	回覆人員	任務狀態	
1	內政部消防署	2007/07/03 20:26	07/03前往桃園	災情基本解決	2007/07/05 09:12	宋邦智	處理中	<input type="button" value="修改"/>
2	內政部消防署	2007/07/03 20:26	07/03前往桃園	處理情況中	2007/07/04 09:19	宋邦智	處理中	<input type="button" value="修改"/>

共2筆 第一頁 上一頁 下一頁 最後頁 1 / 共1頁

修改任務處理回覆

回報日期

回報時間 09 時 12 分

座標(X,Y)
X座標
Y座標 執行狀況
任務狀態 回報人員

6. 災情速報表

【作業目的】

- 彙整地方災情，更新資料，俾利任務指派與災害搶救。

【使用時機】

- 每三小時填報一次，每日共8報。
- 每日0時、3時、6時、9時、12時、15時、18時、21時填報

【注意事項】

- 使用者必須擁有災情管制系統處理權限。

6. 災情速報表

土石流警報 (00) 颱風警報 (00) 豪雨警報 (00) 地震速報 (00)

苗栗縣災害應變中心 E.M.I.S. Emergency Management Information System EMIS

現行專案 ▶ 苗栗縣災害應變中心三級常設

使用者資訊 簽到退 登出

苗栗縣消防局
災防業務

處置報告 速報表 工作會報(0) 指派任務(0) 檔案傳輸

回首頁 填寫速報表 查詢歷史報表 查詢速報表(縣市)

主要作業選單

- 災情查報
- 災情綜整
- 災損推估
- 支援調度
- 觀測訊息
- 工作會報
- 指派任務
- 復原重建
- 應變中心開設
- 進駐執勤
- 處置報告
- 速報表
- 填寫速報表**
- 查詢歷史報表
- 查詢速報表(縣市)
- 災情管制
- 請求支援
- 例行作業
- 分析研判
- 災情影像

頁面位置：首頁 > 進駐執勤 > 速報表 > 填寫速報表

填寫速報表

專案名稱： 9501縣市專案 [查詢]

專案名稱： 9501縣市專案

報號	名稱	上一報填報時間	狀態	
表A1-1a	直轄市縣市政府重大災害災情速報表	未填報	填寫第1報	<input type="button" value="填寫"/>
表A1-2a	重大災害危險區劃定速報表	未填報	填寫第1報	<input type="button" value="填寫"/>
表A1-3a	重大災害出動救災人員及裝備速報表	未填報	填寫第1報	<input type="button" value="填寫"/>
表A1-4a	各直轄市、縣(市)政府撤離及勸離人數統計表	未填報	填寫第1報	<input type="button" value="填寫"/>
表A1-5a	各直轄市、縣(市)政府避難收容所開設統計表	未填報	填寫第1報	<input type="button" value="填寫"/>
表A1-6a	救災賑濟物資發放統計表	未填報	填寫第1報	<input type="button" value="填寫"/>

選取填寫速報表

三級常設
一、二級開設
編組執掌查詢

6. 災情速報表

土石流警報 (00)
颱風警報 (00)
豪雨警報 (00)
地震速報 (00)

使用者資訊
簽到退
登出

苗栗縣災害應變中心 E.M.I.S.

Emergency Management Information System EMIS

現行專案 ▶ 苗栗縣災害應變中心三級常設

處置報告
速報表
工作會報(0)
指派任務(0)
檔案傳輸

回首頁 填寫速報表 查詢歷史報表 查詢速報表(縣市)

頁面位置：首頁 > 進駐執勤 > 速報表 > 填寫速報表

表A1-1a 直轄市縣市政府重大災害災情速報表

*填報機關：

*核定人：

災害名稱：

*速報時間：

*速報人：

速報別：

*聯絡電話：

即時報

回上層
審核確認(上傳)
匯入上一報資料
刪除明細
匯出Excel

*鄉鎮市區別	*死亡(人)	*失蹤(人)	*受傷(人)	*房屋毀損(戶)	*火災(件)			*停水(戶)	*停電(戶)	電信*增線(戶)	*瓦斯(受影響戶)	*道路(處)	*橋樑(處)	*備註
					*建築物	*危險物品	*其他							
總計	0	0	0	0	0	0	0	0	0	0	0	0	0	
苗栗市	0	0	0	0	0	0	0	0	0	0	0	0	0	<input type="button" value="新增"/> <input type="button" value="清除"/>

備註：
 一、本表須檢附重大災害災情通報表式填報作業規定之表3「人員傷亡失蹤清冊」及表4「道路阻斷路段及預計搶通一覽表」。
 二、核定人欄由單位該時段進駐中央災害應變中心最高職級者或其職務代理人簽章(名)。
 三、火災欄係填報因重大災害直接造成之火災件數，其中危險物品欄係指依消防法第15條所稱之公共危險物品。

匯入上一報資料

三級常設

一、二級開設

編組執學查詢

6. 災情速報表

土石流警報 (00) 颱風警報 (00) 豪雨警報 (00) 地震速報 (00)

苗栗縣災害應變中心 E.M.I.S. Emergency Management Information System EMIS

現行專案 ▶ 苗栗縣災害應變中心三級常設

使用者資訊 簽到退 登出

苗栗縣消防局
災防業務

處置報告 速報表 工作會報(0) 指派任務(0) 檔案傳輸

回首頁 填寫速報表 查詢歷史報表 查詢速報表(縣市)

主要作業選單

- 災情查報
- 災情綜整
- 災損推估
- 支援調度
- 觀測訊息
- 工作會報
- 指派任務
- 復原重建
- 應變中心開設
- 進駐執勤
- 處置報告
- 速報表
 - 填寫速報表
 - 查詢歷史報表
 - 查詢速報表(縣市)
- 災情管制
- 請求支援
- 例行作業
- 分析研判
- 災情影像

UPD-000:修改完成

表A1-1a 直轄市縣市政府重大災害災情速報表

*填報機關： 苗栗縣消防局 災害名稱： 9501縣市專案

*核定人： 核定人 *速報時間： 20080421172351

*速報人： 災防業務

速報別： 1

*聯絡電話： 0921123456 0921123456

即時報

回上層 審核確認(上傳) 匯入上一報資料 刪除明細 匯出Excel

*鄉鎮市區別	*死亡(人)	*失蹤(人)	*受傷(人)	*房屋毀損(戶)	火災(件)	*停水(戶)	*停電(戶)	電信	*瓦斯(受影響戶)	*道路(處)	*橋樑(處)	*備註
總計	0	0	0	0	0	0	0	0	0	0	0	
苗栗市	0	0	0	0	0	0	0	0	0	0	0	
苗栗市	0	0	0	0	0							

備註：
一、本表須檢附重大災害災情通報表式填報作業規定之表「表」，
二、核定人欄由單位該時段進駐中央災害應變中心最高職級者
三、火災欄係填報因重大災害直接造成之火災件數，其中危險物品欄係指依消防法第15條所稱之公共危險物品，

**審核確認
(填寫[核定人]和[聯絡電話]後)**

三級常設
一、二級開設
編組執學查詢

6. 災情速報表

土石流警報 (00)
颱風警報 (00)
豪雨警報 (00)
地震速報 (00)

使用者資訊
簽到退
登出

苗栗縣災害應變中心 E.M.I.S.

Emergency Management Information System EMIS

現行專案 ▶ 苗栗縣災害應變中心三級常設

處置報告

速報表

工作會報 (0)

指派任務 (0)

檔案傳輸

回首頁 填寫速報表 查詢歷史報表 查詢速報表(縣市)

頁面位置：首頁 > 進駐執勤 > 速報表 > 填寫速報表

第 [1] 報已審核確認, 準備編輯第 [2] 報

表A1-1a 直轄市縣市政府重大災害災情速報表

*填報機關：

*核定人：

災害名稱：

*速報時間：

*速報人：

速報別：

*聯絡電話：

即時報

回上層
審核確認(上傳)
匯入上一報資料
刪除明細
匯出Excel

鄉鎮市區別	*死亡 (人)	*失蹤 (人)	*受傷 (人)	*房屋毀損 (戶)	火災(件)			*停水 (戶)	*停電 (戶)	電信 *停線 (戶)	*瓦斯(受影響戶)	*道路 (處)	*橋樑 (處)	*備註
					*建築物	*其他物	*其他							
總計	0	0	0	0	0	0	0	0	0	0	0	0	0	
苗栗市	0	0	0	0	0	0	0	0	0	0	0	0	0	

備註：

一、本表須檢附重大災害災情通報表式填報作業規定之表3「人員傷亡失蹤清冊」及表4「道路阻斷路段及預計搶通一覽表」。

二、核定人欄由單位該時段進駐中央災害應變中心最高職級者或其職務代理人簽章(名)。

三、火災欄係填報因重大災害直接造成之火災件數，其中危險物品欄係指依消防法第15條所稱之公共危險物品。

填寫完成

主要作業選單

- 災情查報
- 災情綜整
- 災損推估
- 支援調度
- 觀測訊息
- 工作會報
- 指派任務
- 復原重建
- 應變中心開設
- 進駐執勤
 - 處置報告
 - 速報表
 - 填寫速報表
 - 查詢歷史報表
 - 查詢速報表(縣市)
- 災情管制
- 請求支援
- 例行作業
- 分析研判
- 災情影像

三級常設

一、二級開設

編組執掌查詢

附表-速報表填報分工表

- 附表-速報表填報分工表
- 附表-速報表

6. 災情速報表 - 查詢歷史報表

土石流警報 (00) 颱風警報 (00) 豪雨警報 (00) 地震速報 (00)

使用者資訊 簽到退 登出

苗栗縣消防局
災防業務

現行專案 ▶ 苗栗縣災害應變中心三級常設

處置報告 速報表 工作會報(0) 指派任務(0) 檔案傳輸

回首頁 填寫速報表 查詢歷史報表 查詢速報表(縣市)

頁面位置：首頁 > 進駐執勤 > 速報表 > 查詢歷史報表

查詢歷史報表

專案名稱 9501縣市專案

速報時間 00 時至 00 時

速報別 報至

縣市災害應變中心

- 應變處置報告

即時報類型 (未選為不限制)

地方政府

- 表A1-1a 直轄市縣市政府重大災害災情速報表
- 表A1-2a 重大災害危險區劃定速報表
- 表A1-3a 重大災害出動救災人員及裝備速報表
- 表A1-4a 各直轄市、縣(市)政府撤離及勸離人數統計表
- 表A1-5a 各直轄市、縣(市)政府避難收容所開設統計表
- 表A1-6a 救災賑濟物資發放統計表

非即時報類型 (未選為不限制)

地方政府

- 表M1-1a 各機關重大災害災情救助明細表
- 表P1a 農業災害現金救助統計明細表

三級常設
一、二級開設
編組執學查詢

選取速報表 -> 查詢歷史報表

6. 災情速報表 - 查詢歷史報表

1. 選擇專案 (預設為現行專案)

2. 指定查詢條件 (速報時間或速報表兩者擇一)

3. 勾選查詢的報表 (若不勾選為所有報表)

4. 按下[查詢]

苗栗縣災害應變中心 E.M.I.S. Emergency Management Information System EMIS

現行專案 ▶ 苗栗縣災害應變中心三級常設

使用者資訊 ▶ 簽到退 ▶ 登出

苗栗縣消防局
災防業務

主要作業選

- 災情查報
- 災情綜整
- 災損推估
- 支援調度
- 觀測訊息
- 工作會報
- 指派任務
- 復原重建
- 應變中心開設
- 進駐執勤
- 處置報告
- 速報表
 - 填寫速報表
 - 查詢歷史報表
 - 查詢速報表(縣市)
- 災情管制
- 請求支援
- 例行作業
- 分析研判
- 災情影像

查詢歷史報表

查詢歷史報表

專案名稱 9501縣市專案

速報時間 [] 00 時至 [] 00 時

速報別 [] 報至 []

查詢

縣市災害應變中心

- 應變處置報告

即時報類型 (未選為不限制)

地方政府

- 表A1-1a 直轄市縣市政府重大災害災情速報表
- 表A1-2a 重大災害危險區劃定速報表
- 表A1-3a 重大災害出動救災人員及裝備速報表
- 表A1-4a 各直轄市、縣(市)政府撤離及勸離人數統計表
- 表A1-5a 各直轄市、縣(市)政府避難收容所開設統計表
- 表A1-6a 救災賑濟物資發放統計表

非即時報類型 (未選為不限制)

地方政府

- 表M1-1a 各機關重大災害災情救助明細表
- 表P1a 農業災害現金救助統計明細表

三級常設
一、二級開設
編組執學查詢

6. 災情速報表 - 查詢歷史報表

土石流警報 (00) 颱風警報 (00) 豪雨警報 (00) 地震速報 (00)

苗粟縣災害應變中心 E.M.I.S.
Emergency Management Information System EMIS
現行專案 ▶ 苗粟縣災害應變中心三級常設

使用者資訊 · 簽到退 · 登出
苗粟縣消防局
災防業務

處置報告 速報表 工作會報(0) 指派任務(0) 檔案傳輸

回首頁 填寫速報表 查詢歷史報表 查詢速報表(縣市)

主要作業選單
+ 災情查報
+ 災情綜整
+ 災損推估
+ 支援調度
+ 觀測訊息
+ 工作會報
+ 指派任務
+ 復原重建
+ 應變中心開設
- 進駐執勤
+ 處置報告
- 速報表
+ 填寫速報表
+ 查詢歷史報表
+ 查詢速報表(縣市)
+ 災情管制
+ 請求支援
+ 例行作業
+ 分析研判
+ 災情影像

頁面位置：首頁 > 進駐執勤 > 速報表 > 查詢歷史報表

查詢歷史報表-查詢結果

專案名稱：9501縣市專案 [回上層](#)

類型	報表名稱	填報時間	報別	
即時報	表A1-1a 直轄市縣市政府重大災害災情速報表	2008/04/21 17:23	1	下載檔案

查詢結果

選擇要查詢的報表

三級常設
一、二級開設
編組執學查詢

6. 災情速報表 — 查詢歷史報表

6. 災情速報表 - 查詢歷史報表

土石流警報 (00) 颱風警報 (00) 豪雨警報 (00) 地震速報 (00)

苗栗縣災害應變中心 E.M.I.S. Emergency Management Information System

現行專案 ▶ 9501縣市專案

使用者資訊 簽到退 登出

苗栗縣消防局
災防業務

時間軸

4/21 02 04 06 08 10 12 14 16 18 20 22 4/22

處置報告 速報表 工作會報(0) 指派任務(0) 檔案傳輸

回首頁 填寫速報表 查詢歷史報表 查詢速報表(縣市)

主要作業選單

- 災情查報
- 災情綜整
- 災損推估
- 支援調度
- 觀測訊息
- 工作會報
- 指派任務
- 復原重建
- 應變中心開設
- 進駐執勤
 - 處置報告
 - 速報表
 - 填寫速報表
 - 查詢歷史報表
 - 查詢速報表(縣市)
- 災情管制
- 請求支援
- 例行作業
- 分析研判
- 災情影像
- 防救災資源
- 相關聯結
- 系統管理
- 輔助功能

三級常設
一、二級開設
編組執學查詢

查詢速報表

專案名稱： 9501縣市專案 [查詢]

專案名稱： 9501縣市專案

類型	報表名稱	填報時間	報別	
即時報	表A1-1a 直轄市縣市政府重大災害災情速報表	2008/04/21 17:23	1	下載檔案
即時報	表A1-2a 重大災害危險區劃定速報表	2008/04/24 10:51	1	下載檔案
即時報	表A1-3a 重大災害出動救災人員及裝備速報表	2008/04/24 10:52	1	下載檔案
即時報	表A1-4a 各直轄市、縣(市)政府撤離及勸離人數統計表	2008/04/24 11:01	1	下載檔案
即時報	表A1-5a 各直轄市、縣(市)政府避難收容所開設統計表	2008/04/24 10:59	3	下載檔案
即時報	表A1-5a 各直轄市、縣(市)政府避難收容所開設統計表	2008/04/24 10:58	2	下載檔案
即時報	表A1-5a 各直轄市、縣(市)政府避難收容所開設統計表	2008/04/24 10:58	1	下載檔案
即時報	表A1-6a 救災賑濟物資發放統計表	2008/04/24 10:56	1	下載檔案

選取速報表 -> 查詢速報表(縣市)

7. 應變處置報告

土石流警報 (00) 颱風警報 (00) 豪雨警報 (00) 地震速報 (00)

使用者資訊 簽到退 登出

苗栗縣消防局
災防業務

現行專案 ▶ 9501縣市專案

處置報告 速報表 工作會報(0) 指派任務(0) 檔案傳輸

回首頁 填寫應變處置報告(縣市) 製作應變處置報告 查詢歷史報表(縣市) 查詢處置報告(縣市)

頁面位置：首頁 > 進駐執勤 > 處置報告 > 填寫應變處置報告(縣市)

主要作業選單

- 災情查報
- 災情綜整
- 災損推估
- 支援調度
- 觀測訊息
- 工作會報
- 指派任務
- 復原重建
- 應變中心開設
- 進駐執勤
- 處置報告
- 填寫應變處置報告**
- 製作應變處置報告
- 查詢歷史報表(縣市)
- 查詢處置報告(縣市)
- 速報表
- 災情管制
- 請求支援
- 例行
- 分析

填寫應變處置報告資料

專案名稱： 9501縣市專案 查詢

顯示需填報項目 顯示完整項目 顯示明細資料 隱藏明細資料 報告預覽

9501縣市專案 苗栗縣 災害應變處置報告

壹、災情簡要

貳、災害基本資料

雨量 (資料來源：中央氣象局資料)
(統計 日 時至 日 時止) (單位：毫米)

地區	雨量

風速 (資料來源：中央氣象局資料)

地區	瞬間陣風(級)

參、河川水位 (資料來源：經濟部水利署或縣市政府推估整理)

維護

維護

選取填寫處置報告

7. 應變處置報告

土石流警報 (00)
颱風警報 (00)
豪雨警報 (00)
地震速報 (00)

使用者資訊 簽到退 登出

苗栗縣災害應變中心 E.M.I.S.

Emergency Management Information System EMIS

現行專案 ▶ 9501縣市專案

處置報告
速報表
工作會報(0)
指派任務(0)
檔案傳輸

回首頁 填寫應變處置報告(縣市) 製作應變處置報告 查詢歷史報

頁面位置：首頁 > 進駐執勤 > 處置報告 > 填寫應變處置報告(縣

按下維護，進行維護(若無相關情況，請選擇無填報資料)

主要作業選單

- 災情查報
- 災情綜整
- 災損推估
- 支援調度
- 觀測訊息
- 工作會報
- 指派任務
- 復原重建
- 應變中心開設
- 進駐執勤
- 處置報告
 - 填寫應變處置報告
 - 製作應變處置報告
 - 查詢歷史報表(縣市)
 - 查詢處置報告(縣市)
- 速報表
- 災情管制
- 請求支援
- 例行作業
- 分析研判

三級常設

一、二級開設

編組執學查詢

參、應變作為

一、災害應變中心情形 (資料來源：縣市政府權責機關) 維護

二、警戒區域劃設情形 (資料來源：縣市政府權責機關)

縣市別	劃定數				執行情形	
	低窪地區	地區	海邊	河川	勸導單 開立數	舉發單 開立數
合計	0	0	0	0	0	0

三、土石流警戒區發佈情形 (資料來源：農委會水保局)

縣市別	黃色警戒			紅色警戒			合計	狀態
	土石流潛勢 溪流(條)	座落鄉鎮	座落村里	土石流潛勢 溪流(條)	座落鄉鎮	座落村里		
苗栗縣	25	0	0	0	0	0	25	
合計	25	0	0	0	0	0	25	

四、登山聯繫 (資料來源：縣市政府權責機關) 維護

無填報資料
維護

41

7.應變處置報告

土石流警報 (00) 颱風警報 (00) 豪雨警報 (00) 地震速報 (00)

使用者資訊 簽到退 登出

苗栗縣消防局
災防業務

現行專案 ▶ 9501縣市專案

處置報告 速報表 工作會報(0) 指派任務(0) 檔案傳輸

回首頁 填寫應變處置報告(縣市) 製作應變處置報告 查詢歷史報表(縣市) 查詢處置報告(縣市)

頁面位置：首頁 > 進駐執勤 > 處置報告 > 填寫應變處置報告(縣市)

填寫應變處置報告資料-警戒區域劃設情形

專案名稱：9501縣市專案

顯示最新紀錄 顯示歷

報別 填報時間

系統自動產生 苗栗縣

執行情形

*勸導單開立數 *舉發單開立數

新增 清除

共 0 筆

匯入上一報資料

Microsoft Internet Explorer

匯入成功將刪除本次資料,您確定要匯入上筆資料嗎?

確定 取消

匯入上一報資料
(將前一報的資料匯入)

7. 應變處置報告

土石流警報 (00) 颱風警報 (00) 豪雨警報 (00) 地震速報 (00)

苗栗縣災害應變中心

Emergency Management Information System EMIS

現行專案 ▶ 9501縣市專案

使用者資訊 簽到退 登出

苗栗縣消防局

災防業務

時間軸

421 02 04 06 08 10 12 14 16 18 20 22 42Z

處置報告
速報表
工作會報(0)
指派任務(0)
檔案傳輸

回首頁

主要作業選單

- ☑ 災情查報
- ☑ 災情綜整
- ☑ 災損推估
- ☑ 支援調度
- ☑ 觀測訊息
- ☑ 工作會報
- ☑ 指派任務
- ☑ 復原重建
- ☑ 應變中心開設
- ☑ 進駐執勤
- ☑ 例行作業
- ☑ 分析研判
- ☑ 災情影像
- ☑ 防救災資源
- ☑ 相關聯結
- ☑ 系統管理
- ☑ 輔助功能

頁面位置：首頁 > 速報表

IMP-000:匯入完成

表A1-1a 直轄市縣市政府重大災害災情速報表

*填報機關： 災害名稱： 9501縣市專案

*速報時間：

*核定人： *速報人：

速報別： 2

*聯絡電話：

即時報

回上層
審核確認(上傳)
匯入上一報資料
刪除明細
匯出Excel

*鄉鎮市區別	*死亡(人)	*失蹤(人)	*受傷(人)	*房屋毀損(戶)	火災(件)			*停水(戶)	*停電(戶)	電信*增路(戶)	*瓦斯(受影響戶)	*道路(處)	*橋樑(處)	*備註
					*建築物	*危險物品	*其他							
總計	0	0	0	0	0	0	0	0	0	0	0	0	0	
苗栗市	<input type="text" value="0"/>	<input type="text" value="0"/>	<input type="text" value="0"/>	<input type="text" value="0"/>	<input type="text" value="0"/>	<input type="text" value="0"/>	<input type="text" value="0"/>	<input type="text" value="0"/>	<input type="text" value="0"/>	<input type="text" value="0"/>	<input type="text" value="0"/>	<input type="text" value="0"/>	<input type="text" value="0"/>	<input type="text" value=""/>
苗栗市	<input type="text" value="0"/>	<input type="text" value="0"/>	<input type="text" value="0"/>	<input type="text" value="0"/>	<input type="text" value="0"/>	<input type="text" value="0"/>	<input type="text" value="0"/>	<input type="text" value="0"/>	<input type="text" value="0"/>	<input type="text" value="0"/>	<input type="text" value="0"/>	<input type="text" value="0"/>	<input type="text" value="0"/>	<input type="text" value=""/>

新增 清除 修改 刪除

備註：

一、本表須檢附重大災害災情通報表式填報作業規定之表3「人員傷亡表」。

二、核定人欄由單位該時段進駐中央災害應變中心最高職級者或其代理人。

三、火災欄係填報因重大災害直接造成之火災件數，其中危險物品欄係指依消防法第15條所稱之公共危險物品。

三級常設

一、二級開設

編組教學查詢

匯入上一報資料後，可以進行編修

7. 應變處置報告

土石流警報 (00) 颱風警報 (00) 豪雨警報 (00) 地震速報 (00)

苗栗縣災害應變中心 E.M.I.S.
Emergency Management Information System EMIS

現行專案 ▶ 9501縣市專案

使用者資訊 ▶ 簽到退 ▶ 登出

苗栗縣消防局
災防業務

處置報告 速報表 工作會報(0) 指派任務(0) 檔案傳輸

回首頁 填寫應變處置報告(縣市) 製作應變處置報告 查詢歷史報表(縣市) 查詢處置報告(縣市)

主要作業選單

- 災情查報
- 災情綜整
- 災損推估
- 支援調度
- 觀測訊息
- 工作會報
- 指派任務
- 復原重建
- 應變中心開設
- 進駐執勤
- 處置報告
 - 填寫應變處置報告
 - 製作應變處置報告
 - 查詢歷史報表(縣市)
 - 查詢處置報告(縣市)
- 速報表
- 災情管制
- 請求支援
- 例行作業
- 分析研判

INS-000:新增完成

填寫應變處置報告資料-警戒區域劃設情形

專案名稱： 9501縣市專案

顯示最新紀錄 顯示歷史紀錄

速報別：

報別	填報時間	*縣市別	劃定數				執行情形	
			*低窪地區	*山區	*海邊	*河川	*勸導單開立數	*舉發單開立數
系統自動產生	2008/04/21 17:45	苗栗縣						<input type="button" value="新增"/> <input type="button" value="清除"/>
		苗栗縣	0	0	0	0	0	<input type="button" value="修改"/> <input type="button" value="刪除"/>

共 1 筆

三級常設
一、二級開設
編組教學查詢

1. 新增資料 (填報時間自動產生)

2. 新增

3. 回上層

7. 應變處置報告

土石流警報 (00)
颱風警報 (00)
豪雨警報 (00)
地震速報 (00)

使用者資訊
簽到退
登出

苗栗縣災害應變中心

Emergency Management Information System EMIS

現行專案 ▶ 9501縣市專案

處置報告
速報表
工作會報(0)
指派任務(0)
檔案傳輸

回首頁
填寫應變處置報告(縣市)
製作應變處置報告
查詢歷史報表(縣市)
查詢處置報告(縣市)

主要作業選單

- + 災情查報
- + 災情綜整
- + 災損推估
- + 支援調度
- + 觀測訊息
- + 工作會報
- + 指派任務
- + 復原重建
- + 應變中心開設
- 進駐執勤
 - 處置報告
 - 填寫應變處置報告
 - 製作應變處置報告
 - 查詢歷史報表(縣市)
 - 查詢處置報告(縣市)
- + 速報表
- + 災情管制
- + 請求支援
- + 例行作業
- + 分析研判

頁面位置：首頁 > 進駐執勤 > 處置報告 > 填寫應變處置報告(縣市)

參、應變作為

一、災害應變中心情形 (資料來源：縣市政府權責機關) 維護

二、警戒區域劃設情形 (資料來源：縣市政府權責機關) 無填報資料 維護

縣市別	劃定數				執行情形	
	低窪地區	地區	海邊	河川	勸導單 開立數	舉發單 開立數
苗栗縣	0	0	0	0	0	0
合計	0	0	0	0	0	0

三、土石流警戒區警備情形 (資料來源：農委會水保局)

縣市別	黃色警戒			紅色警戒			合計	狀態
	土石流潛勢 溪流(條)	座落鄉鎮	座落村里	土石流潛勢 溪流(條)	座落鄉鎮	座落村里	土石流潛勢 溪流(條)	
苗栗縣	25	0	0	0	0	0	25	
合計	25	0	0	0	0	0	25	

四、登山聯繫 (資料來源：縣市政府權責機關) 維護

五、土石流停工裝置 (資料來源：海河里市縣市政府權責機關) 維護

三級常設

一、二級開設

編組執學查詢

已填報明細

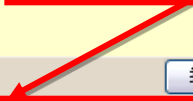

附表-應變處置報告填報分工表

- 附表-應變處置報告填報分工表
- 附表-應變處置報告

7.應變處置報告—查詢處置報告

土石流警報 (00) 颱風警報 (00) 豪雨警報 (00) 地震速報 (00)

苗栗縣災害應變中心 EMIS
Emergency Management Information System

現行專案：9501縣市專案

使用者資訊 簽到退 登出

苗栗縣消防局
災防業務

時間軸
4/21 02 04 06 08 10 12 14 16 18 20 22 4/22

處置報告 速報表 工作會報(0) 指派任務(0) 檔案傳輸

首頁

主要作業選單

- 災情查報
- 災情綜整
- 災損推估
- 支援調度
- 觀測訊息
- 工作會報
- 指派任務
- 復原重建
- 應變中心開設
- 進駐執勤
 - 處置報告
 - 填寫應變處置報告(縣市)
 - 製作應變處置報告
 - 查詢歷史報表(縣市)
 - 查詢處置報告(縣市)**
 - 速報表
 - 災情管制
 - 請求支援
 - 例行作業
 - 分析研判
 - 災情影像
 - 防救災資源
 - 相關聯結
 - 系統管理

三級常設
一、二級開設
編組執掌查詢

一、二級開設

- 災情查報
 - 災情管制表
 - 速報表
 - 報告災情
 - 新聞監看
 - 災情斑點圖(GIS)
- 觀測訊息
 - 豪雨綜合資訊
 - 颱風綜合資訊
 - 水位綜合資訊
 - 土石流綜合資訊
 - 地震綜合資訊
 - 災情影像
- 災情綜整
 - 應變處置報告
 - 災情總覽(GIS)
 - 道路通阻(GIS)
 - 傷亡人員清冊
 - 災情統計
- 工作會報
 - 工作會報事項管理
 - 工作會報事項查詢
 - 工作會報會議紀錄
 - 上傳工作會報簡報
 - 應變中心開設一覽
 - 協同作業平台
- 災損推估
 - 地震簡易型災損推估
 - 地震TELES
 - 需求推估
- 指派任務
 - 指派任務管理
 - 指派任務查詢
 - 指派任務回覆
- 支援調度
 - 支援申請
 - 資源查詢
 - 資源查詢(GIS)
 - 資源派遣
- 復原重建
 - 建物毀損(GIS)
 - 復原重建首頁

處置報告→查詢處置報告(縣市)

7.應變處置報告—查詢處置報告

土石流警報 (00) 颱風警報 (00) 豪雨警報 (00) 地震速報 (00)

苗粟縣災害應變中心 E.M.I.S.
Emergency Management Information System

現行專案 ▶ 9501縣市專案

使用者資訊 簽到退 登出

苗栗縣消防局
災防業務

時間軸
4/21 02 04 06 08 10 12 14 16 18 20 22 4/22

處置報告 速報表 工作會報(0) 指派任務(0) 檔案傳輸

回首頁 填寫應變處置報告(縣市) 製作應變處置報告 查詢歷史報表(縣市) 查詢處置報告(縣市)

主要作業選單

- 災情查報
- 災情綜整
- 災損推估
- 支援調度
- 觀測訊息
- 工作會報
- 指派任務
- 復原重建
- 應變中心開設
- 進駐執勤
 - 處置報告
 - 填寫應變處置報告(縣市)
 - 製作應變處置報告
 - 查詢歷史報表(縣市)
 - 查詢處置報告(縣市)
- 速報表
- 災情管制
- 請求支援
- 例行作業
- 分析研判
- 災情影像
- 防救災資源
- 相關聯結
- 系統管理

三級常設
一、二級開設
編組執掌查詢

查詢處置報告

專案名稱： 9501縣市專案 查詢

專案名稱： 9501縣市專案

類型	報表名稱	填報時間	報別	
即時報	應變處置報告(表1、表2、表3)	2008/04/21 17:44	1	下載檔案

1. 選擇專案
(預設為現行專案)

7.應變處置報告—查詢處置報告

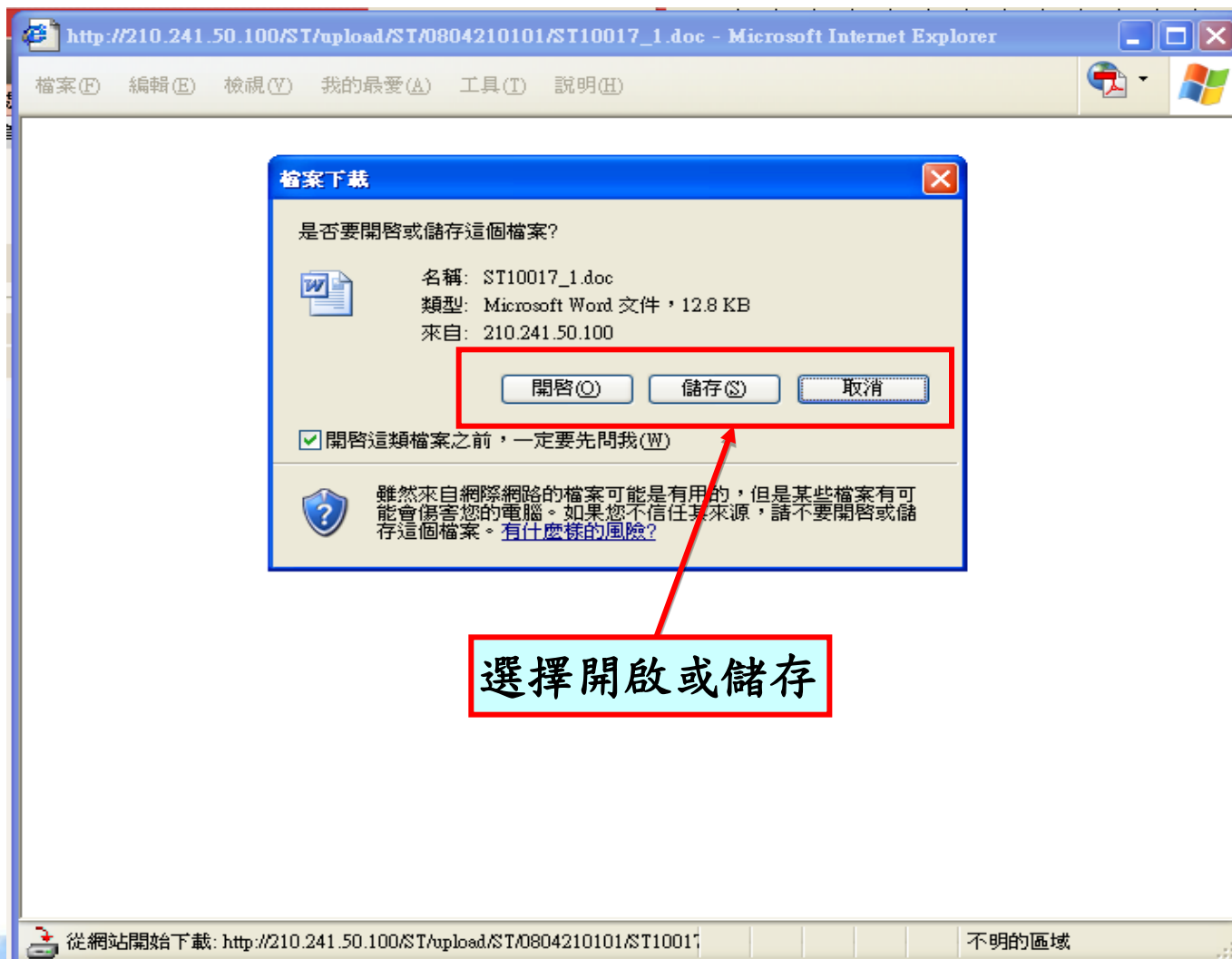

8.工作會報事項查詢

頁面位置：首頁 > 工作會報 > 工作會報事項查詢

工作會報事項查詢

專案名稱： 0325專案

工作會報名稱： 0325專案第一次工作會報紀錄

工作會報時間：2008/03/26 11:13 下次會報時間： 指揮官：

指示事項	分辦單位	處理情形	回覆時間	
指示事項	水電維生組	指示事項指示事項	2008/03/26 11:15	<input type="button" value="歷程"/> <input type="button" value="明細"/>

共1筆

8.工作會報事項查詢

工作會報事項查詢

專案名稱： 0325專案

工作會報名稱： 0325專案第一次工作會報紀錄

工作會報時間： 2008/03/26 11:13 下次會報時間： 指揮官：

指示事項	分辦單位	處理情形	回覆時間	
指示事項	水電維生組	指示事項指示事項	2008/03/26 11:15	<input type="button" value="歷程"/> <input type="button" value="明細"/>

共1筆

回覆長官工作會報指示歷程

工作會報名稱	工作會報時間	指揮官	指示事項	分辦單位	處理情形	回覆時間	
							共0筆 第一頁 上一頁 下一頁 最後頁 <input type="text" value="1"/> / 共0頁

8.工作會報事項查詢

台中縣災害應變中心練習環境 EMIS
Emergency Management Information System

現行專案 ▶ 台中縣教育訓練專案, 台中水災0505, 台中地震0522

使用者資訊 · 簽到退 · 登出

臺中縣衛生局
張老師

時間軸

4:30 02 04 06 08 10 12 14 16 18 20 22 5/1

處置報告 速報表 工作會報(1) 指派任務(0) 檔案傳輸

回首頁

頁面位置：首頁 > 工作會報事項回覆

工作會報事項回覆

專案名稱：台中地震0522

工作會報名稱：台中地震0522第一次工作會報紀錄

查詢

工作會報時間：2008/05/29 14:56 下次會報時間： 指揮官：

指示事項	分辦單位	處理情形	回覆人員	回覆時間
長官工作會報指示新	臺中縣衛生局	處理中	王大胖	2008/06/19 15:27

歷程 回覆

共1筆

三級常設
一、二級開設
編組執掌查詢

完成 網際網路

選取【工作會報】顯示
工作會報回覆畫面

8.工作會報事項查詢

工作會報事項回覆

專案名稱： 0716中央二ww

工作會報名稱： 0716中央二ww第二次工作會報紀錄

查詢

工作會報名稱：0716中央二ww第二次工作會報紀 工作會報時間：2007/08/31 14:02 下次會報時間：

指揮官：指揮官A

指示事項	分辦單位	處理情形	回覆人員	回覆時間	
全力降低損失	分析研判組	已完全降低損失至零	防災業務1	2007/08/31 14:52	歷程 回覆
全力降低損失	災情監控組				歷程 回覆

共2筆 第一頁 上一頁 下一頁 最後頁 1 / 共1頁

維護長官工作會報指示回覆

回上層

工作會報名稱	工作會報時間	指揮官	指示事項	分辦單位	處理情形	回覆時間	
0716中央二ww第二次工作會報紀錄	2007/08/31 14:02	指揮官A	全力降低損失	分析研判組	已完全降低損失至零	2007/08/31 14:52	明細 修改

共1筆 第一頁 上一頁 下一頁 最後頁 1 / 共1頁

8.工作會報事項查詢

維護長官工作會報指示回覆

回上層

工作會報名稱	工作會報時間	指揮官	指示事項	分辦單位	處理情形	回覆時間	
0716中央二ww第二次工作會報紀錄	2007/08/31 14:02	指揮官A	全力降低損失	分析研判組	已完全降低損失至零	2007/08/31 14:52	明細 修改

共1筆 第一頁 上一頁 下一頁 最後頁 1 / 共1頁

UPD-000:更新完成

修改長官工作會報指示回覆

*工作會報名稱：	<input type="text" value="0716中央二ww第二次工作會報紀錄"/>	指揮官：	<input type="text" value="指揮官A"/>
*工作會報日期：	<input type="text" value="20070831"/>	*工作會報時間：	<input type="text" value="14"/> 時 <input type="text" value="02"/> 分
*分辦單位：	<input type="text" value="分析研判組"/>	下次工作會報時間：	<input type="text" value=""/> 時 <input type="text" value="00"/> 分
*交辦日期：	<input type="text" value="20070831"/>	*交辦時間：	<input type="text" value="14"/> 時 <input type="text" value="10"/> 分
*指示事項：	<input type="text" value="全力降低損失"/>		
*處理情形：	<input type="text" value="已完全降低損失至零"/>		
處理回覆附加檔：			

8.工作會報事項查詢

頁面位置：首頁 > 工作會報 > 工作會報會議紀錄查詢

工作會報會議紀錄查詢

專案代號：

工作會報名稱	工作會報時間	下次會報時間	指揮官	會議紀錄檔案
0716中央二vvv第一次工作會報紀錄	2007/08/17 18:02:00		指揮官A	
0716中央二vvv第二次工作會報紀錄	2007/08/31 14:02:00		指揮官A	災情圖.jpg

共2筆 第一頁 上一頁 下一頁 最後頁 / 共1頁

8.工作會報事項查詢

選取工作會報 → 上傳工作會報簡報

8.上傳工作會報簡報

預設顯示目前開設中專案

1. 選擇欲上傳的檔案

2. 點選檔案上傳

輔助功能

1. 觀測訊息
2. 災情綜整
3. 個人帳號申請

1.觀測訊息

- 1-1 豪雨綜合資訊.....P.88
- 1-2 颱風綜合資訊.....P.89
- 1-3 水位綜合資訊.....P.90
- 1-4 土石流綜合資訊.....P.91
- 1-5 地震綜合資訊.....P.92

1. 觀測訊息

台中縣災害應變中心 - Microsoft Internet Explorer 是由 中央災害應變中心 提供

檔案(F) 編輯(E) 檢視(V) 我的最愛(A) 工具(T) 說明(H)

網址(D) http://124.199.65.114/center/user

土石流警報(00) 颱風警報(00) 豪雨警報(00) 地震速報(00)

臺中縣災害應變中心練習環境 E.M.I.S. Emergency Management Information System

現行專案 ▶ 台中縣教育訓練專案, 台中水災0505, 台中地震0522

使用者資訊 ▶ 歡迎您 ▶ 登出

時間軸

臺中縣消防局
災防業務

4/30 02 04 06 08 10 12 14 16 18 20 22 5/1

1 處置報告 速報表 工作會報(0) 指派任務(0) 檔案傳輸

首頁
頁面位置：首頁

主要作業選單

- [-] 災情查報
- [-] 災情綜整
- [-] 災損推估
- [-] 支援調度
- [-] 觀測訊息
- [-] 工作會報
- [-] 指派任務
- [-] 復原重建
- [-] 應變中心開設
- [-] 進駐執勤
- [-] 例行作業
- [-] 災情影像
- [-] 防救災資源
- [-] 相關連結
- [-] 系統管理
- [-] 輔助功能

三級常設
一、二級開設
編組執掌查詢

一、二級開設

- 災情查報
 - 災情管制表
 - 速報表
 - 報告災情
 - 新聞監看
 - 災情斑點圖(GIS)
- 災情綜整
 - 應變處置報告
 - 災情總覽(GIS)
 - 道路通阻(GIS)
 - 傷亡人員清冊
 - 災情統計
- 災損推估
 - 地震簡易型災損推估
 - 地震TELES
 - 需求推估
- 支援調度
 - 支援申請
 - 資源查詢
 - 資源查詢(GIS)
 - 資源派遣
- 觀測訊息
 - 臺雨綜合資訊
 - 颱風綜合資訊
 - 水位綜合資訊
 - 土石流綜合資訊
 - 地震綜合資訊
 - 災情影像
- 工作會報
 - 工作會報
 - 工作會報
 - 工作會報
 - 工作會報
 - 工作會報
- 指派任務
 - 指派任務
- 復原重建
 - 復原重建

在此選取各類綜合資訊
需事前安裝『災害應變綜合資訊系統』

網際網路

1-1 豪雨綜合資訊

全 臺
五分山雷達
花蓮雷達
七股雷達
墾丁雷達

C W V B QPESUMS
Mon, Mar 17, 2008
1630 TST

台灣整合回波
中央氣象局 QPESUMS

雨量統計表

縣市別: 全部 排序: 依1小時 顯示: 全部 之 全部

資料時間: 2008/03/17 16:30 暫停 資料來源: 中央氣象局

排名	所在縣市	雨量站	10分鐘	1	2小時	12小時	24小時	本日累積	颱風累積
1	花蓮縣萬榮鄉	太安	1.5	1	---	---	19.5	35	---
2	新竹縣五峰鄉	雪霸	0	0	0	---	1	3.5	---
3	嘉義縣阿里山鄉	玉山	0	0	0	---	---	0	---
4	連江縣南竿鄉	馬祖	0	0	0	---	2	7	---
5	新竹縣尖石鄉	烏嘴山	0	0	0	---	2.5	8.5	---
6	新竹縣五峰鄉	白蘭	0	0	0	0	1.5	6	---
7	新竹縣五峰鄉	太閣南	0	0	0	0	3	11	---
8	苗栗縣南庄鄉	鳳美	0	0	0	---	1	3.5	---
9	苗栗縣頭屋鄉	明德	0	0	0	---	1	3	---
10	苗栗縣公館鄉	公館	0	0	0	---	1	3	---
11	新竹縣尖石鄉	梅花	0	0	-0.5	---	2	7	---
12	臺南市安南區	和順	0	0	0	---	---	0	---
13	臺中市北屯區	大坑	0	0	0	---	0.5	2	---
14	雲林縣古坑鄉	草嶺	0	0	0	---	---	0	---

0-1小時時雨量預報

C W V B QPESUMS
Mon, Mar 17, 2008
1630 TST

Waiting for data.

Bitmap Image
時雨量預報

全球 東亞 台灣 播放時間: 2008/03/17 16:00 播放

MTSAT 紅外線雲圖 3/17 16:00

1-2 颱風綜合資訊

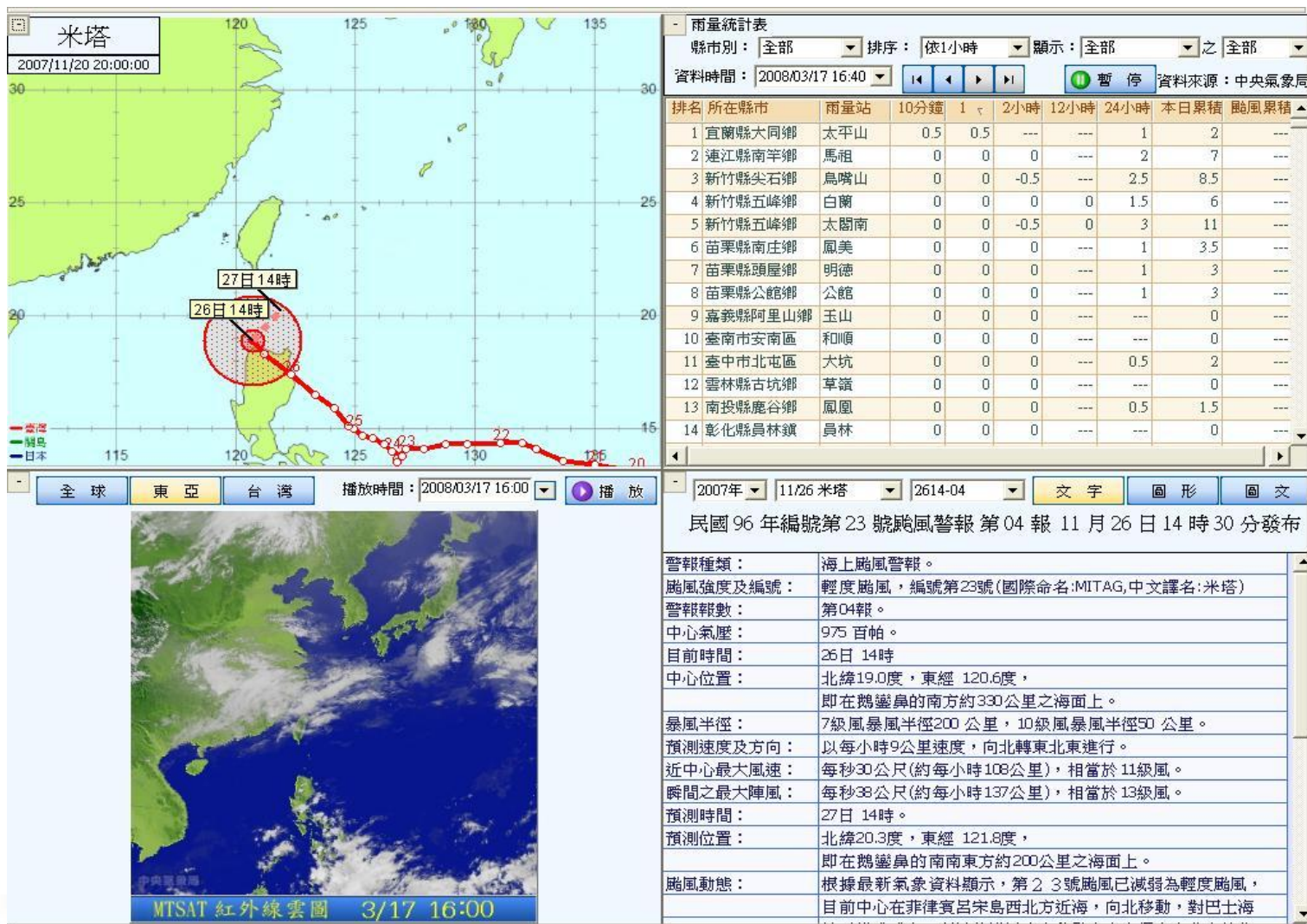

1-3 水位綜合資訊

圖層 快速定位 標註區 圖例

- 災情
- 水情
 - 水門
 - 水庫集水區
 - 抽水站
- 土石流
- 測站
 - 雨量站
 - 氣象觀測站
 - 河川水位測站
 - 河川流量測站
 - 土石流觀測站
- 交通
- 影像
- 資源
- 指揮派遣
- 其他

X: 243853.996 Y: 2632603.412

行政院防災會電子地圖

災害查詢 防救災資源 緊急醫療資源 道路通阻狀況 其他交通通阻狀況 CCTV查詢 土石流潛勢溪流

河川水位表

流域: 全部 資料時間: 2008/03/17 16:00 暫停

顯示: 全部 排序: 依河川流域 資料來源: 水利署 水位單位: 公尺

序	流域	所在縣市	水位站	資料時間	目前水位	一級警戒值	警戒差
1	鹽水溪	臺南縣	新市	2008/03/15 08:00	1.71	8.3	-6.59
2	蘭陽溪	宜蘭縣	興蘭橋	無資料	---	---	---
3	蘭陽溪	宜蘭縣	牛鬥(1)	2008/03/03 19:00	206.59	213.6	-7.01
4	蘭陽溪	宜蘭縣	中山橋	無資料	---	8.9	---
5	蘭陽溪	宜蘭縣	蘭陽大橋	無資料	---	7.3	---
6	蘭陽溪	宜蘭縣	家源橋	無資料	---	---	---
7	頭前溪	新竹市	經國橋	2008/03/03 19:00	27.08	34.5	-7.42
8	頭前溪	新竹縣	新埔(2)	2008/03/03 19:00	40.57	46.2	-5.63
9	頭前溪	新竹縣	關西	2008/03/03 19:00	115.25	---	---
10	頭前溪	新竹縣	內灣	2008/03/10 12:00	246.99	255	-8.01
11	頭前溪	新竹縣	上坪	2008/03/03 19:00	209.65	218.1	-8.45
12	頭前溪	新竹縣	竹林大橋	2008/03/03 19:00	98.14	107.6	-9.46
13	濁水溪	彰化縣	西濱大橋	2007/12/06 20:00	3.53	---	---
14	濁水溪	彰化縣	自強大橋	無資料	---	20.9	---

水庫總表

縣市別: 全部 資料時間: 2008/03/17 16:00 暫停 資料來源: 水利署 水位單位: 公尺

序	所在縣市	水庫名稱	資料時間	目前水位	滿水位	距滿水位	預計洩洪時間
1	臺北縣	翡翠水庫	2008/03/17 07:00	158.4	170	-11.6	---
2	臺北縣	嵩山堰	無資料	---	---	---	---
3	臺北縣	六堵攔河堰	無資料	---	---	---	---
4	臺北縣	桂山壩	無資料	---	---	---	---
5	臺北縣	三峽攔河堰	無資料	---	---	---	---
6	宜蘭縣	粗坑溪攔河堰	無資料	---	---	---	---
7	宜蘭縣	羅東攔河堰	無資料	---	---	---	---
8	宜蘭縣	宜蘭地區地下水	無資料	---	---	---	---
9	桃園縣	石門水庫	2008/03/17 16:00	233.74	245	-11.26	---
10	桃園縣	榮華壩	無資料	---	---	---	---
11	新竹縣	寶山水庫	無資料	---	141.6	---	---
12	新竹縣	上坪攔河堰	無資料	---	---	---	---
13	新竹縣	隆恩堰	無資料	---	---	---	---
14	新竹縣	寶山第二水庫	無資料	---	150	---	---

63

1-4 土石流綜合資訊

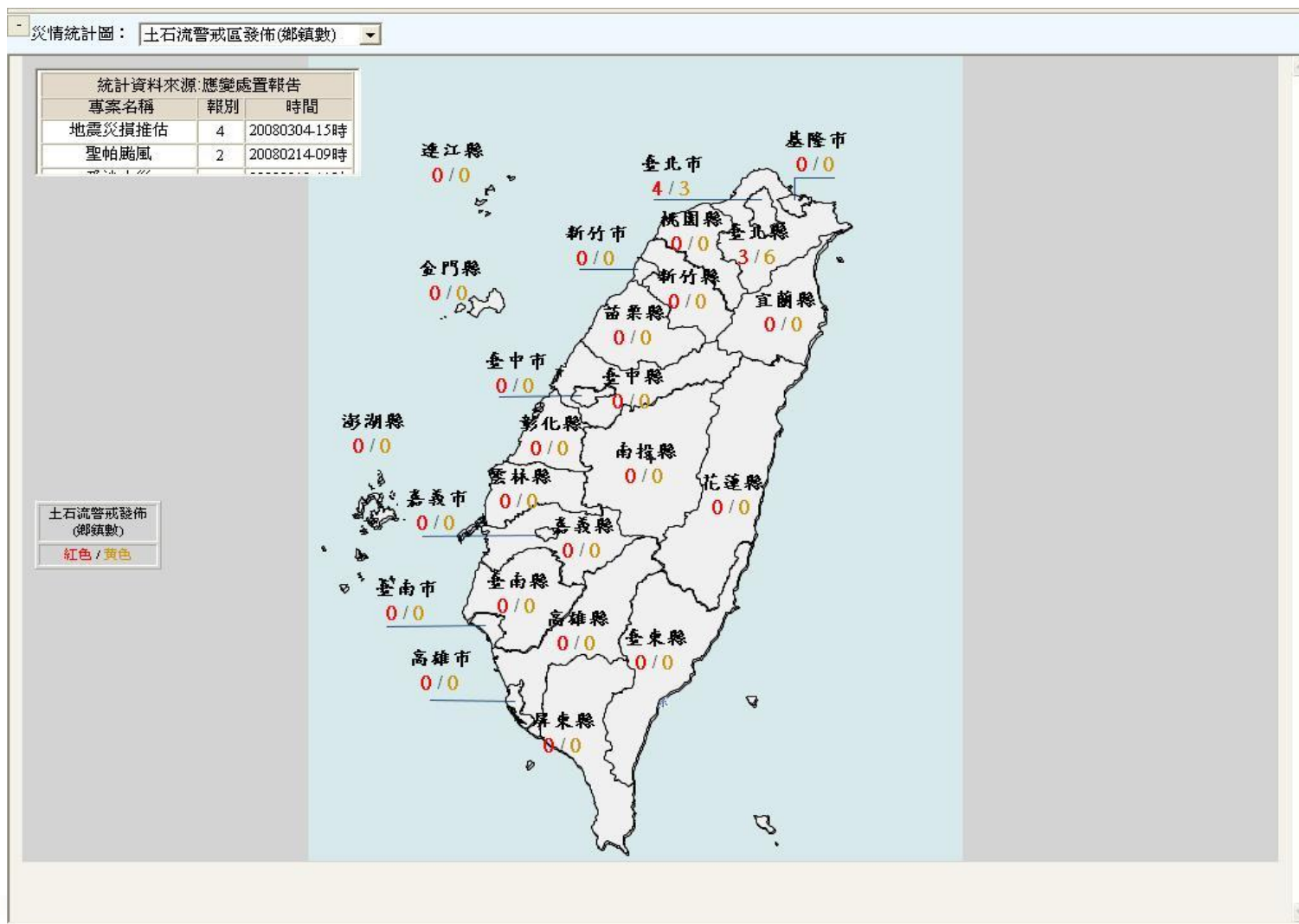

1-5 地震綜合資訊

年度：2008 選擇地震：2008/03/05 06:42:33 暫停

編號：第 97022 號
日期：97年03月05日
時間：06時42分33秒
位置：北緯 23.21 度，東經 120.72 度
即高雄桃源地震站西北方 6.1 公里
地震深度：6.79 公里
芮氏規模：4.88

地區	震度	PGA(gal)	公里 (km)
嘉義縣大埔	4	69.7	11.7
高雄縣桃源	4	57	6.1
嘉義縣草山	3	9.4	20.7
高雄縣甲仙	3	12.3	19.6
嘉義市	2	7.6	44.2
嘉義縣六腳	2	3.1	58.3
嘉義縣阿里山	2	3	34.9
臺南市	2	2.8	58.4

年度：2008 選擇地震：2008/03/05 06:42:33 暫停

中央氣象局地震報告
編號：第97022號
日期：97年3月5日
時間：6時42分33.0秒
位置：北緯 23.21 度，東經 120.72 度
即在 高雄桃源地震站西北方 6.1 公里
地震深度：6.8 公里
芮氏規模：4.9

各地最大震度

高雄林邊	4級
嘉義大埔	4級
台南東山	2級
台南利港	2級
嘉義市	2級
台南市	1級
雲林草港	1級
斗六市	1級
彰化員林	1級
屏東市	1級
彰化市	1級
澎湖馬公	1級

年度：2007 選擇地震：2007/09/25 21:34:21 顯示資料：推估結果

根據中央氣象局提供的震源參數：
日期：2006/12/26
時間：20:34:21.00
芮氏規模：6.30
震央經度：120.5100
震央緯度：22.4000
震源深度：21.20 公里

台灣地震損失評估系統 (TELES) 的推估結果：
震央在 屏東佳冬外海1公里
預估傷亡人數 41 (16 - 480)
需警戒的村里數 707

縣市損失統計：

縣市	損害棟數 (棟)	傷亡人數 (人)	建物損失 (百萬元)
屏東縣	63	5	760.0
高雄市	13	1	280.9
高雄縣	13	1	255.3

鄉鎮區損失統計：

鄉鎮區	損害棟數 (棟)	傷亡人數 (人)	建物損失 (百萬元)
屏東縣東港鎮	17	2	231.4
屏東縣枋寮鄉	9	1	144.3
屏東縣林邊鄉	6	1	78.2

年度：2007 選擇地震：2007/09/25 21:34:21 顯示資料：縣市傷亡人數推估

日期：2006/12/25
時間：20:34:21.00
芮氏規模：6.30
震央經度：120.5100
震央緯度：22.4000
震源深度：21.20 公里

縣市傷亡人數

County Casualty By SubTotal

4 to 4.8
3.2 to 4
2.4 to 3.2
1.6 to 2.4
0.8 to 1.6
0 to 0.8

2. 災情綜整

2-1 災情總覽GIS.....P.111

2-2 道路通阻GIS.....P.114

2-1 災情總覽GIS

災情總覽提供下列資訊：(資料來源：應變處置報告)

- 應變中心成立情形(層級)
- 警戒區劃設(處)
- 土石流警戒區發佈(溪流數)
- 強制撤離(人數)
- 收容情形(處)
- 人員傷亡(人數)
- 產物及設施損失(金額：千元)
- 房屋毀損(戶)
- 火災件數(件)
- 維生管線(戶)
- 交通毀損(處)
- 受困及搶救情形(人)

2-1 災情總覽GIS

土石流警報 (00) 颱風警報 (00) 豪雨警報 (00) 地震速報 (00)

苗粟縣災害應變中心 EMIS
Emergency Management Information System

現行專案 ▶ 9501縣市專案

使用者資訊 簽到退 登出

苗栗縣消防局
災防業務

時間軸
4/21 02 04 06 08 10 12 14 16 18 20 22 4/22

處置報告 速報表 工作會報(0) 指派任務(0) 檔案傳輸

首頁

主要作業選單

- 災情查報
- 災情綜整
 - 應變處置報告
 - 災情總覽(GIS)**
 - 道路通阻(GIS)
 - 傷亡人員清冊
 - 災情統計
- 災損推估
- 支援調度
- 觀測訊息
- 工作會報
- 指派任務
- 復原重建
- 應變中心開設
- 進駐執勤
- 例行作業
- 分析研判
- 災情影像
- 防救災資源
- 相關聯結
- 系統管理
- 輔助功能

三級常設
一、二級開設
編組執學查詢

頁面位置：首頁

一、二級開設

- 災情查報
 - 災情管制表
 - 速報表
 - 報告災情
 - 新聞監看
- 災情綜整
 - 災情總覽(GIS)**
 - 道路通阻(GIS)
 - 傷亡人員清冊
 - 災情統計
- 工作會報
 - 工作會報事項管理
 - 工作會報事項查詢
 - 工作會報會議紀錄
 - 上傳工作會報簡報
 - 應變中心開設一覽
 - 協同作業平台
- 災情綜合資訊
 - 水位綜合資訊
 - 土石流綜合資訊
 - 地震綜合資訊
 - 災情影像
- 災損推估
 - 地震簡易型災損推估
 - 地震TELES
 - 需求推估
- 指派任務
 - 指派任務管理
 - 指派任務查詢
 - 指派任務回覆
- 支援調度
 - 支援申請
 - 資源查詢
 - 資源查詢(GIS)
 - 資源派遣
- 復原重建
 - 建物毀損(GIS)
 - 復原重建首頁

選取災情綜整 災情總覽(GIS)

2-1 災情總覽GIS

http://gis.ndppc.nat.gov.tw - 人員... 客應變中心 提供

說明 (H)

我的最愛

STC_C_06

247139.69500 X: 2639845.25750 坐標對照 測量 清除測量 列印 中心點位置: 南投縣 魚池鄉

統計資料來源: 應變處置報告			
專案名稱	報別	時間	
中央水災0513	1	2008/05/14 18:14	
地震演練	1	2008/06/10 17:33	

縣市	死亡人數	失蹤人數	受傷人數
合計	1	1	1
臺北縣	1	1	1
宜蘭縣	0	0	0
桃園縣	0	0	0
新竹縣	0	0	0
苗栗縣	0	0	0
臺中縣	0	0	0
彰化縣	0	0	0
南投縣	0	0	0
雲林縣	0	0	0
嘉義縣	0	0	0
臺南縣	0	0	0
高雄縣	0	0	0
屏東縣	0	0	0
臺東縣	0	0	0
花蓮縣	0	0	0
澎湖縣	0	0	0
基隆市	0	0	0
新竹市	0	0	0
臺中市	0	0	0
嘉義市	0	0	0
臺南市	0	0	0
臺北市	0	0	0
高雄市	0	0	0
金門縣	0	0	0
連江縣	0	0	0
基隆港	0	0	0
臺中港	0	0	0
高雄港	0	0	0

人員傷亡(人)
死亡 / 失蹤 / 受傷

50 mi
50 km

即時位置查詢 軌跡紀錄查詢 防救災資源查詢

開啓人員傷亡(人數)圖層

網際網路

2-2 道路通阻GIS

The main content area is titled '一、二級開設' and contains several functional blocks. A red box highlights the '道路通阻(GIS)' option in the '災情綜整' section. A red arrow points from this box to a callout text box that reads: '選取災情綜整 道路通阻(GIS)'. Another red box highlights the '道路通阻(GIS)' option in the left-hand navigation menu.

The interface also shows a '主要作業選單' (Main Operation Menu) on the left, listing various functions such as '災情查報', '災情綜整', '災損推估', and '支援調度'. The bottom of the interface features a navigation bar with options like '三級常設', '一、二級開設', and '編組執學查詢'.

2-2 道路通阻GIS

圖資查詢 - Microsoft Internet Explorer 是由 中央災害應變中心 提供

檔案(F) 編輯(E) 檢視(V) 我的最愛(A) 工具(T) 說明(H)

網址(📍) <http://tgis.ndppc.nat.gov.tw/GISMap/?gis=go&layer=BrakeOnRoad> 移至 連結 >>

圖層 快速定位 框選查詢 標註區 圖例

X: 247139.69500 Y: 2639845.25750 坐標對照 測量 清除測量 列印 中心點位置: 南投縣 魚池鄉

- ☑ 災情處理
 - ☑ 水情
 - ☑ 土石流
 - ☑ 測站
 - ☑ 交通通阻
 - 道路通阻狀況
 - 機場通阻狀況
 - 港口通阻狀況
 - 台鐵通阻狀況
 - 高鐵通阻狀況
 - 捷運通阻狀況
 - ☑ 影像
 - ☑ 救災資源
 - ☑ 地質斷層
 - ☑ 任務/版道
 - ☑ 其他
 - ☑ 災情統計圖

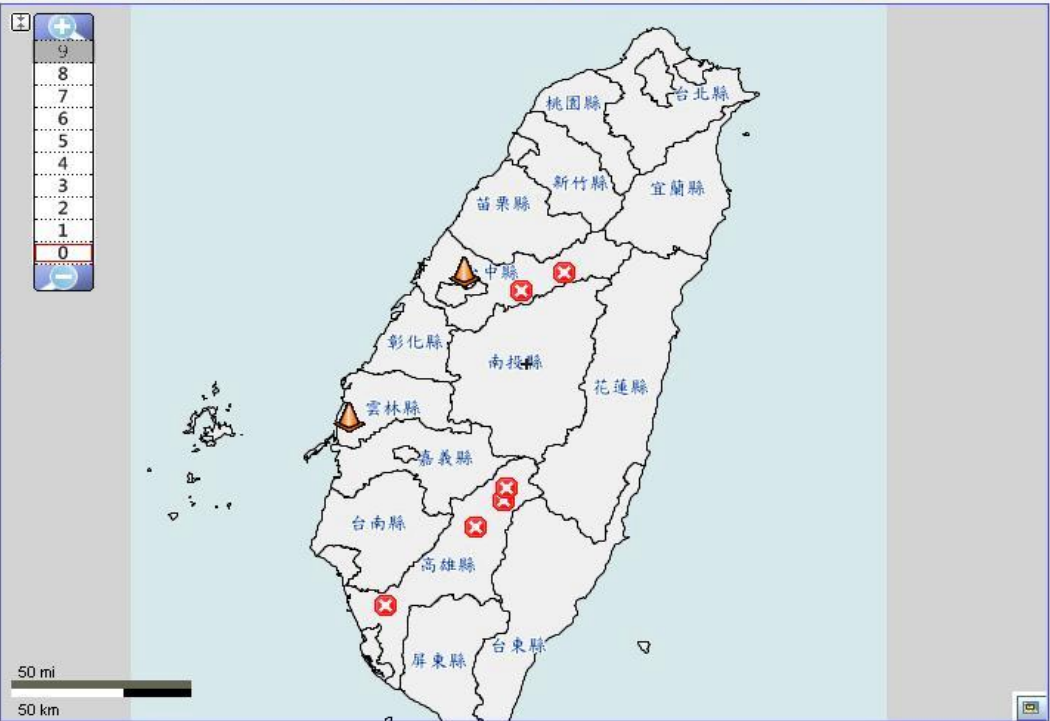

50 mi
50 km

新增災情 災情查詢 CCTV查詢 影像與圖片查詢 即時位置查詢 軌跡紀錄查詢 防救災資源查詢

開啟道路通阻狀況圖層 國際網路

2-2 道路通阻GIS

圖資查詢 - Microsoft Internet Explorer 是由 中央災害應變中心 提供

檔案(F) 編輯(E) 檢視(V) 我的最愛(A) 工具(T) 說明(H)

網址(D) http://gis.ndppc.nat.gov.tw/GISMap/?gis=go&layer=BrakeOnRoad

X: 247470.42417 Y: 2674902.54917 坐標對照 測量 清除測量 列印 中心點位置: 南投縣 魚池鄉

- ☑ 道路通阻狀況
- 機場通阻狀況
- 港口通阻狀況
- 台鐵通阻狀況
- 高鐵通阻狀況
- 捷運通阻狀況

道路通阻狀況

案號: 2245
報號: 5
縣市: 臺中縣
鄉鎮: 和平鄉
道路樁號: 台8線37K+500
災害情形: 因敏督利颱風及七二水災造成邊坡大規模坍塌、落石坍方及土石流等災情
替代路線
阻斷時間: 2004/07/02 12:00:00
預計修復時間: 2010/12/31 12:00:00
備註: 阻斷路斷係台8線37K+500(上谷關)至62K+000(德基)

點選圖示 顯示通阻狀況

新增災情 災情查詢 CCTV查詢 影像與圖片查詢 即時位置查詢 軌跡紀錄查詢 防救災資源查詢

開啓道路通阻狀況圖層 網際網路

帳號申請

訪客,您好 會員登入 會員申請

防救災入口網站

DISASTERS PREVENTION and PROTECTION of PORTAL SITE

> 首頁 > 會員登入

● 會員登入

請輸入您的帳號密碼

帳號：

密碼：

登入

記住帳號

- [會員申請及權限申請流程說明](#)
- 如果您尚未申請帳號，請「[由此申請](#)」。
- 如果您忘記帳號或密碼，請「[由此查詢帳號密碼](#)」。

使用自然人憑證登入(選擇性)

請插入您的自然人憑證並輸入PIN

PIN：

登入

帳號申請

內政部消防署防救災入口網站-會員申請 - Microsoft Internet Explorer

https://portal.ndppc.nat.gov.tw/portal/chinese/user/register1.jsp

輸入網址：http://portal.ndppc.nat.gov.tw/portal/chinese/page/page

防救災入口網站

DISASTERS PREVENTION and PROTECTION of PORTAL SITE

訪客,您好 會員登入 會員申請

> 首頁 > 會員申請

會員申請

需申請群組帳號的使用者請下載"群組帳號申請表"，填寫後提出申請，此處只提供個人帳號申請。
會員申請及權限申請流程說明

帳號資訊

- 帳號： [查詢帳號](#)
請填入英文和數字組合，共4~11字元。
- 密碼：
(請填入5~14字元內的英文字母或數字，大小寫有別，至少含有一個數字)
- 確認密碼：
(請再重複輸入上個欄位的密碼一次)
- 安全詢問：
- 回答：
- 中文姓名：
- 身分證字號：
- 電子信箱：

確定

重填資料

完成

PowerCam Title - Microsoft Internet Explorer

網際網路

100%

開始

陳振文...

教育訓...

內政部...

搜尋結果

05_災情...

17防救...

PowerCa...

89%/防...

未命名...

CH

16

PM 08:50

帳號申請

內政部消防署防救災入口網站--會員申請 - Microsoft Internet Explorer

https://portal.ndppc.nat.gov.tw/portal/chinese/user/register1.jsp

Google

McAfee

檔案(F) 編輯(E) 檢視(V) 我的最愛(A) 工具(T) 說明(H)

防救災入口網站

DISASTERS PREVENTION and PROTECTION of PORTAL SITE

行政院災害防救委員會防救災入口網站--會員申請

訪客,您好 會員登入 會員申請

> 首頁

● 會員申請

需申請

會員申請

帳號申請

● 帳號申請

請填

● 密碼

(請

● 確認

(請

● 安全

回

● 中

● 身

● 電

防救災入口網站

DISASTERS PREVENTION and PROTECTION of PORTAL SITE

訪客,您好 會員登入 會員申請

> 首頁 > 會員申請

● 會員申請

您已完成步驟一註冊成為一般會員。
系統已寄出一封確認信至您的信箱。

使用應變中心應用系統者，請繼續步驟二，
一般民眾請回 [首頁](#)。

填寫單位資訊

填寫單位資訊

Copyright © 2009 行政院災害防救委員會 版權所有

維運中心客服專線電話：0988430787 或 E-MAIL 至 NfaSystemHelp@gmail.com。

確定

重填資料

完成

PowerCam Title - Microsoft Internet Explorer

網際網路

100%

開始

陳振文...

教育訓...

內政部...

搜尋結果

05_災情...

17防救...

PowerCa...

89%/防...

未命名...

CH

16

PM 08:50

帳號申請

行政院災害防救委員會防救災入口網站

https://portal.ndppc.nat.gov.tw/portal/chinese/user/selectouoid.jsp?ouo:

樹狀查詢

- 政府機關
- 民間機關
- 學校

直接查詢

請輸入機關名稱

請輸入機關(單位)中文名稱

基隆市

臺北縣

臺北市

桃園縣

新竹縣

新竹市

苗栗縣

臺中縣

臺中市

彰化縣

南投縣

雲林縣

嘉義縣

嘉義市

臺南縣

臺南市

高雄縣

高雄市

屏東縣

宜蘭縣

花蓮縣

臺東縣

澎湖縣

金門縣

連江縣

國家地震工程研究中心

行政院災害防救委員會

國家安全局

板橋市

機關代號	
機關OID	2.16.886.101.90002
單位名稱	null
單位OID	null
顯示	<input type="button" value="詳細"/>
傳回	<input type="button" value="確定"/>

中華民國政府 > 臺北縣 > 板橋市

- 臺北縣板橋市民代表會
- 臺北縣板橋市公所
- 臺北縣板橋市板橋國民小學
- 臺北縣板橋市埔墘國民小學
- 臺北縣板橋市後埔國民小學
- 臺北縣板橋市江翠國民小學
- 臺北縣板橋市沙崙國民小學
- 臺北縣板橋市新埔國民小學
- 臺北縣板橋市國光國民小學
- 臺北縣板橋市莒光國民小學

網際網路

板橋市

機關代號	376415100A
機關OID	2.16.886.101.90002.90001.20002
單位名稱	null
單位OID	null
顯示	<input type="button" value="詳細"/>
傳回	<input type="button" value="確定"/>

中華民國政府 > 臺北縣 > 板橋市 > 臺北縣板橋市公所

- 臺北縣板橋市清潔隊
- 臺北縣板橋市立圖書館
- 臺北縣板橋市市場管理所
- 臺北縣板橋市立托兒所
- 板橋市公所建設課
- 板橋市公所工務課
- 板橋市公所民政課
- 板橋市公所財政課

網際網路

帳號申請

登入後要填寫個人資料才可
進行權限申請

●個人資料維護

●帳號資訊

帳號：ELIOKKY

●個人資料

*中文姓名：

*生日：西元 年 月 日

*性別： 男 女

*電子信箱：

本節之資訊主要是為了提供
您客製化的服務，並於萬一
您忘了帳號或密碼時，本系
統可以快速協助您找回來。

●單位資訊

*職稱：

請選擇單位

機關名稱：

機關代碼：

機關OID：

單位名稱：

單位OID：

單位資訊
若您不要填寫單位資訊，則
選擇民間機關並保持單位名
稱空白。

●連絡方式

電話： 範例：02-12345678-1234

*行動電話： 範例：0922123456

傳真： 範例：02-12345678

地址：郵遞區號

地址

連絡方式

帳號申請

內政部消防署防救災入口網站--權限申請 - Microsoft Int

https://portal.ndppc.nat.gov.tw/portal/chinese/page

檔案(F) 編輯(E) 檢視(V) 我的最愛(A) 工具(T) 說明

筆硯WEB公文製... 筆硯WEB公文製...

防救災入口網站

DISASTERS PREVENTION and PROTECT

> 首頁 > 權限申請

● 權限申請

請選擇進駐的災害應變中心

說明：

- 1.當您完成會員申請及身分審核
- 2.目前提供申請中央災害應變中心

申請方式：

- 1.需進駐中央災害應變中心的相關人員
- 2.需進駐縣市災害應變中心的相關人員
- 3.需使用其他相關系統的使用者
- 4.需進駐多個災害應變中心的相關人員

中央
臺北縣
宜蘭縣
桃園縣
新竹縣
苗栗縣
臺中縣
南投縣
彰化縣
雲林縣
嘉義縣
臺南縣
高雄縣
屏東縣
臺東縣
花蓮縣
澎湖縣
基隆市
新竹市
臺中市
嘉義市
臺南市
臺北市
高雄市
金門縣
連江縣
基隆港務
臺中港務
高雄港務
花蓮港務

rcmd=apply

McAfee

消防署防... 內政部消防署防... 內政部消防署防... Register

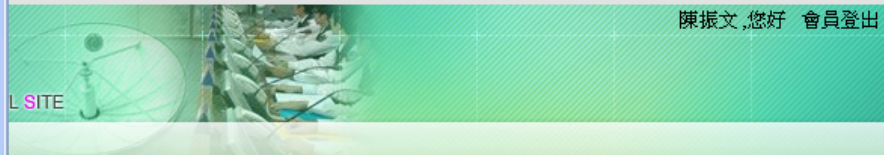

選取

權限。
災害應變中心、相關網站的各項權限。

- 選擇中央災害應變中心'。
- 選擇各縣市災害應變中心'。
- 系統、數位學習系統...等，請選擇其他'。

帳號申請

內政部消防署防救災入口網站--權限申請 - Microsoft Internet Explorer

https://portal.ndppc.nat.gov.tw/portal/chinese/page/member?membercmd=apply

內政部消防署防救災入口網站
DISASTERS PREVENTION and PROTECTION of PORTAL SITE

陳振文,您好 會員登出

> 首頁 > 權限申請

● 權限申請

目前在: 臺東縣災害應變中心 [重新選取縣市災害應變中心]

勾選適當的權限

- 災害應變中心資訊系統
 - 縣市災防業務承辦人員
 - 縣市局處進駐人員
 - 鄉鎮業務人員
- 績效評核系統
 - 縣市受訪承辦人
 - 縣市(鄉鎮)填寫單位
- 無線災情查報管理
 - 無線災情查報人員
- 復原重建管理系統
 - 縣市局處業管人員
 - 現場勘驗技師
- 防救災資源資料庫管理
 - 資源資料庫填報人員
- 全國消防資料系統
 - 全國消防資訊系統-臺東縣
- 119救災救護指揮派遣系統
 - 指揮中心值勤員
 - 分隊值勤員

確定申請

開始 | 陳振文 - ... | 教育訓練... | 內政部消... | 搜尋結果 | 05_災情表... | 17防救災... | PowerCam... | 未命名 - ... | CH | 100% | PM 08:56

風災震災火災爆炸災害災情通報填報規定

一、依據：

依據內政部（以下簡稱本部）九十九年八月九日「立法院九十九年七月十三日三讀通過『災害防救法修正案』後續應配合訂定、修正或廢止之法律、法規命令及行政規則」分工會議決議辦理。

二、適用範圍：

本規定所稱災情通報之適用範圍，係指災害防救法第三條第一項第一款所定本部主管之風災、震災、火災、爆炸災害等相關之災情通報。

三、災害災情通報表報之種類如下：

- (一) 即時報與非即時報表：各中央災害相關機關及其所屬機關（構）依本通報作業規定應填報之報表，如附件 1，各式報表之統計項目定義如附件 2，通報流程圖如附件 3（即時報）及附件 4（非即時報）。
- (二) 季報與年報：各中央災害相關機關應彙整上開災害災情，定期製作災害災情季報與年報。

四、即時報通報作業程序如下：

- (一) 中央災害應變中心成立後，各直轄市、縣（市）政府災害應變中心進駐機關（單位），應迅速查明災情，填報即時報表單，通報至中央災害應變中心相關主管機關（單位）彙總。
- (二) 中央災害應變中心成立後，各進駐機關（構）應本權責執行任務，迅速查明災情，彙整所屬機關（構）及地方政府之業管災情，隨時更新災情資料並填具即時報表單及災害應變處置報告後，由本部彙整。

- 五、即時報表單，中央災害應變中心進駐機關（構）及各直轄市、縣（市）政府災害應變中心應於每日三時、六時、九時、十二時、十五時、十八時、二十一時、二十四時彙整更新，必要時中央災害應變中心得隨時請其提供。
- 六、各中央災害相關機關暨所屬機關（構）、各直轄市、縣（市）政府於中央災害應變中心開設時，應於中央災害應變中心網站或介接各部會之資訊系統網站填報即時報表單與災害應變處置報告。若資訊系統因故無法上線使用，另以紙本傳遞。
- 七、非即時報表單分為災情明細表、災情統計表、彙總表三種，其通報作業程序如下：
- （一）各直轄市、縣（市）災害應變中心開設結束後一個月內，各直轄市、縣（市）政府應填報災情明細表，通報至中央災害相關機關供填報災情統計表。
 - （二）中央災害應變中心結束後一個月內，各中央災害相關機關所屬機關（單位）應填報災情明細表，通報至中央災害相關機關供填報災情統計表。
 - （三）中央災害應變中心結束後二個月內，各中央災害相關機關應填報災情統計表，通報行政院主計處及本部彙辦。
- 八、各直轄市、縣（市）政府，得訂定災害災情通報細部作業規定。
- 九、各級機關（單位）相關人員，執行本規定通報作業有功人員，得從優敘獎。

速報表填報分工表

即時報表單

表 號	名 稱	中央彙整填報機關	台東縣彙整填報機關
表 A1a	直轄市縣市政府重大災害災情速報表	內政部消防署	停水:自來水公司 停電:電力公司 電信停話:中華電信 道路:公路局、建設處 橋梁:建設處
表 A2a	重大災害危險區劃定速報表	內政部消防署	劃定危險區域:災害業務主管機關 開立勸導單:警察局、東巡局
表 A3a	重大災害出動救災人員及裝備速報表	內政部消防署	出動救災人員:消防局、警察局、東巡局、國軍 出動救災裝備:消防局、警察局、東巡局、國軍
表 A4a	各直轄市、縣(市)政府撤離人數統計表	民政司	民政處
表 A5a	各直轄市、縣(市)政府避難收容所開設統計表	內政部社會司	社會處
表 A6a	救災賑濟物資發放統計表	內政部社會司	社會處
表 A7a	災區志工人力志工服務統計表	內政部社會司	社會處
表 A8a	淹水災情速報表	內政部消防署	建設處
表 E3a	自來水相關機構重大災害災情速報表(災損部分)	經濟部水利署	自來水公司
表 E4a	自來水相關機構重大災害災情速報表(受損用戶)	經濟部水利署	自來水公司
表 E5a	重大災害災情速報表(水庫或堰壩)	經濟部水利署	無
表 E6a	重大災害災情速報表(中央管河川、海岸、區域排水)	經濟部水利署	第八河川局
表 E6b	重大災害災情速報表(地方管河川、海岸、區域排水)	經濟部水利署	建設處

表E6b 重大災害災情速報表(直轄市及縣(市)管河川、海岸、區域排水)

填報機關：

災害名稱：_____

速報時間： 年 月 日 時 分

核定人：

速報人：

速報別：初報 續報() 結報

即時報

聯絡電話：(0) _____ (手機) _____

縣市別	工程件數	復建及搶修概估經費(千元)		
		總計	搶修	復建
總計				
台北縣				
宜蘭縣				
桃園縣				
新竹縣				
苗栗縣				
台中縣				
彰化縣				
南投縣				
雲林縣				
嘉義縣				
台南縣				
高雄縣				
屏東縣				
台東縣				
花蓮縣				
澎湖縣				
基隆市				
新竹市				
台中市				
嘉義市				
台南市				
台北市				
高雄市				
金門縣				
連江縣				

備註：

- 一、核定人欄係由單位該時段進駐災害應變中心最高職級者或其職務代理人簽章(名)。
- 二、本表填報機關為各縣市政府管理直轄市及縣(市)管河川、海岸、區域排水單位。

應變處置報告填報分工表

範例一：風災及水災

名 稱		中央彙整填報機關	台東縣彙整填報機關
壹、災情簡要		中央災害防救業務主管機關	災害防救業務主管機關 (風災：消防局，水災：建設處)
貳、災害基本資料	一、雨量	交通部中央氣象局	災害防救業務主管機關 (風災：消防局，水災：建設處)
	二、風速	交通部中央氣象局	災害防救業務主管機關 (風災：消防局，水災：建設處)
	三、河川水位	經濟部水利署	中央管河川：第八河川局 地方管河川：建設處
參、應變作為	一、縣市成立災害應變中心情形	內政部消防署	災害防救業務主管機關 (風災：消防局，水災：建設處)
	二、警戒區域劃設情形	內政部消防署	災害防救業務主管機關 (風災：消防局，水災：建設處)
	三、土石流警戒區發佈情形	農委會水保局	農業處
	四、登山聯繫	內政部警政署	警察局
	五、大陸漁工安置	行政院農業委員會	東部地區巡防局
	六、各地停止上班上課情形	內政部消防署	人事處
肆、撤離、勸離及收容情形	一、撤離人數	內政部警政署、民政司	民政處
	二、收容情形	內政部社會司	社會處
	三、救濟物質發放	內政部社會司	社會處
伍、災情統計	一、人命傷亡	內政部消防署	災害防救業務主管機關 (風災：消防局，水災：建設處)
	二、維生管線災情	經濟部、國家通訊傳播委員會	建設處

	三、交通狀況	(一) 交通阻斷與搶修	交通部、行政院原住民族委員會、行政院農業委員會、內政部營建署	省道：公路局台東工務段	
				縣道：建設處	
				鄉道：建設處	
				原住民族地區部落主要聯外道路：原住民族行政處	
				農路：農業處	
				市區道路：建設處	
		(二) 橋梁封閉	交通部、行政院原住民族委員會、行政院農業委員會、內政部營建署	省道：公路局台東工務段	
				縣道：建設處	
				鄉道：建設處	
				原住民族地區部落主要聯外道路：原住民族行政處	
				農路：農業處	
		(三) 鐵路停駛情形	交通部	鐵路局	
				(四) 航空交通停班情形	交通部
(五) 地區淹水情形					
				四、水利設施損害搶修	經濟部
地方管河川：建設處					
五、農林漁牧產物及設施災情損失	農委會	農業處			
六、其它：例如路樹、路燈、市招等設施損壞情形		災害防救業務主管機關 (風災：消防局，水災：建設處)			
陸、支援縣市災害應變處理情形			內政部消防署	消防局	
救災人力裝備及執行情形			國防部、內政部消防署、內政部空中勤務總隊、內政部警政署、海巡署	臺東縣後備指揮部、消防局、警察局、東部地區巡防局	
救災應變隊整備			國防部	臺東縣後備指揮部	

國軍於災害高危險地區預置兵力	國防部	臺東縣後備指揮部
柒、派遣直昇機執行救援任務	行政院國家搜救指揮中心	消防局
捌、重點處置作為	中央災害防救業務主管機關	災害防救業務主管機關 (風災：消防局，水災：建設處)

範例二：地震災害

名 稱		中央彙整填報機關	台東縣彙整填報機關	
壹、災情簡要		中央災害防救業務主管機關	消防局	
貳、災害基本資料	一、地震規模	交通部中央氣象局	消防局	
	二、最大震度	交通部中央氣象局	消防局	
	三、海嘯警報發布	經濟部水利署	消防局	
參、應變作為	一、縣市成立災害應變中心情形	內政部消防署	消防局	
	二、警戒區域劃設情形	內政部消防署	消防局	
	三、登山聯繫	內政部警政署	警察局	
	四、大陸漁工安置	行政院農業委員會	東部地區巡防局	
	五、各地停止上班上課情形	內政部消防署	人事處	
肆、撤離、勸離及收容情形	一、撤離人數	內政部警政署、民政司	民政處	
	二、收容情形：開設收容所	內政部社會司	社會局	
	居民安置營區	國防部	臺東縣後備指揮部	
	三、救濟物質發放	內政部社會司	社會局	
伍、災情統計	一、人命傷亡	內政部消防署	消防局	
	二、維生管線災情	經濟部、國家通訊傳播委員會	建設處	
	三、交通狀況	(一) 交通阻斷與搶修	交通部、行政院原住民族委員會、行政院農業委員會、內政部營建署	省道：公路局台東工務段
				縣道：建設處
				鄉道：建設處
		原住民族地區部落主要聯外道路：原住民族行政處		
		農路：農業處		
		市區道路：建設處		
	(二) 橋梁封閉	交通部、行政院原住民族委員會、行政院農業委員會	省道：公路局台東工務段	
縣道：建設處				
鄉道：建設處				

		會、內政部營建署	原住民族地區部落主要聯外道路： 原住民族行政處 農路：農業處 市區道路：建設處
	(三) 鐵路停駛情形	交通部	鐵路局
	(四) 航空交通停班情形	交通部	建設處
	(五) 地區淹水情形	經濟部	建設處
	四、水利設施損害搶修	經濟部	中央管河川：第八河川局 地方管河川：建設處
	五、農林漁牧產物及設施災情損失	農委會	農業處
	六、其它：例如路樹、路燈、市招等設施損壞情形		災害防救業務主管機關 (風災：消防局，水災：建設處)
陸、支援縣市災害應變處理情形		內政部消防署	消防局
救災人力裝備及執行情形		國防部、內政部消防署、 內政部空中勤務總隊、內 政部警政署、海巡署	臺東縣後備指揮部、消防局、 警察局、東部地區巡防局
救災應變隊整備		國防部	臺東縣後備指揮部
國軍於災害高危險地區預置兵力		國防部	臺東縣後備指揮部
柒、派遣直昇機執行救援任務		行政院國家搜救指揮中心	消防局
捌、重點處置作為		中央災害防救業務主管機關	消防局

艾利颱風災害應變處置報告

資料統計截止時間：5月10日15時

資料報告彙整時間：5月10日16時

壹、災情簡要（資料來源：本縣災害防救業務主管機關）

- (一)雨量：目前24小時累積雨量以**台東市(台東觀測站)64.5**釐米最多，其次以**東河鄉(都蘭觀測站)63.0**釐米。
- (二)風速：目前瞬間陣風以**蘭嶼鄉8級**最強。
- (三)河川水位：目前水位皆未達警戒值。
- (四)災害應變中心開設：臺東縣災害應變中心於100年05月09日10時成立二級開設，目前16鄉鎮市災害應變中心同步二級開設，
- (五)警戒區域劃設：100年05月09日16時00分起，公告本縣「境內海岸線（大武至長濱）、蘭嶼、綠島沿線之漁港、海岸等區域範圍」為管制區。
- (六)疏散撤離：目前無撤離。
- (七)橋梁封閉：目前無橋樑封閉。
- (八)鐵路行駛：正常行駛。
- (九)航空交通：正常行駛。

貳、災害基本資料

一、雨量（統計09日15時至10日15時止）（單位：釐米）

（資料來源：本縣災害防救業務主管機關）

地區	雨量
卑南(知本)	63.0
長濱(長濱)	60.0
東河(都蘭)	57.5
綠島(綠島)	51.0

二、風速（資料來源：本縣災害防救業務主管機關）

地區	瞬間陣風(級)
台東	無數據(小於6級)
成功	無數據(小於6級)
蘭嶼	8
綠島	無數據(小於6級)
大武	無數據(小於6級)

三、河川水位（資料來源：中央管河川：第八河川局）

地方管河川：建設處

河川名稱	水位站名稱	一級警戒水位	最高水位	最高水位發生時間
南台東	知本(3)	55	52.29	2011/5/10 下午 15:00:00
南台東	利嘉(2)	110	104.66	2011/5/10 下午 15:00:00
卑南溪	延平		153.93	2011/5/10 下午 15:00:00
卑南溪	台東大橋	31.3	23.17	2011/5/10 下午 15:00:00
卑南溪	新武呂(4)	320.5	316.64	2011/5/10 下午 15:00:00
卑南溪	大崙		368.17	2011/5/10 下午 15:00:00
卑南溪	瑞源		160.79	2011/5/10 下午 15:00:00

參、應變作為

一、縣市成立災害應變中心情形

（資料來源：本縣災害防救業務主管機關）

臺東縣災害應變中心於 100 年 05 月 09 日 10 時 00 分成立二級開設。

類別	成立數	鄉鎮市名稱
鄉鎮市	16	台東市、卑南鄉、延平鄉、鹿野鄉、海端鄉、池上鄉、東河鄉、成功鎮、蘭嶼鄉、太麻里鄉、金峰鄉、大武鄉、達仁鄉、關山鎮、綠島鄉、長濱鄉

備註：

二、警戒區域劃設情形（資料來源：本縣災害防救業務主管機關）

縣市別	劃定數				執行情形	
	低窪地區	山區	海邊	河川	勸導單 開立數	舉發單 開立數
卑南鄉	0	1	1	1	0	0
長濱鄉	0	1	1	1	0	0
達仁鄉	0	1	1	1	0	0
海端鄉	0	1	1	1	0	0

縣市別	劃定數				執行情形	
	低窪地區	山區	海邊	河川	勸導單 開立數	舉發單 開立數
鹿野鄉	0	1	1	1	0	0
延平鄉	0	1	1	1	0	0
池上鄉	0	1	1	1	0	0
太麻里鄉	0	1	1	1	0	0
臺東市	0	1	1	1	0	0
蘭嶼鄉	0	1	1	1	0	0
大武鄉	0	1	1	1	4	0
金峰鄉	0	1	1	1	0	0
成功鎮	0	1	1	1	0	0
東河鄉	0	1	1	1	0	0
關山鎮	0	1	1	1	0	0
綠島鄉	0	1	1	1	1	0
合計	0	16	16	16	5	0

備註：

三、土石流警戒區發佈情形（資料來源：農業處）

縣市	土石流警戒區							
	黃色警戒			紅色警戒			合計	
	土石流潛 勢溪流 (條)	座落 鄉鎮	座落 村里	土石流潛 勢溪流 (條)	座落 鄉鎮	座落 村里	土石流潛勢 溪流(條)	狀態
	0			0			0	
合計	0			0			0	

註：警戒作為：

1. 黃色警戒（預測雨量大於土石流警戒基準值）：地方政府應進行疏散避難勸告。
2. 紅色警戒（實際降雨已達土石流警戒基準值）：地方政府得依各地區當地雨量及實際狀況進行指示撤離強制疏散。

四、登山聯繫（資料來源：警察局）

經勸導 未上山		入山民眾處置作為									
		勸導前 已入山		經聯繫 已下山		經聯繫 正下山中		經聯繫 就地避難		尚未 聯繫上	
件次	人數	件次	人數	件次	人數	件次	人數	件次	人數	件次	人數
				11	50						

備註：

五、大陸漁工安置（資料來源：東部地區巡防局）

時間	安置船上人數	安置岸上處所人數	共計
5月10日10時	125人59船		125人

六、各地停止上班上課情形（資料來源：人事處）

今日皆正常上班上課。

肆、撤離及收容情形：

一、撤離人數（資料來源：民政處）

縣市別	鄉鎮市別	村里別	地點	預計撤離人數	實際撤離人數	撤離時間	收容處所	備註
合計				0	0			

二、收容情形：（資料來源：社會處）

開設收容所 0 處，收容 0 人。

縣市別	鄉鎮市別	收容所		開設時間	撤除時間	收容人數	備註
		小計	名稱				
1							
2							
3							
4							
5							
6							

居民安置營區計 0 處，收容 0 人

國軍部隊規劃居民收容安置營區一覽表				
區分	第3作戰區 (北部)	第5作戰區 (中部)	第4作戰區 (南部)	第2作戰區 (東部)
安置營區	處	處	處	處
小計	處			
收容能量	人	人	人	人
小計	人			

三、救濟物質發放 (資料來源：社會處)

發放時間	縣市別	鄉鎮市別	地點	受困人數	發放物質			備註
					品名	單位	數量	
				0			0	
				0			0	
合計				0			0	

(備註：本表適用於受困災區填報)

伍、災情統計：

一、人命傷亡 (資料來源：本縣災害防救業務主管機關)

縣市別	死亡(人)	失蹤(人)	受傷(人)	備註
台東市	0	0	0	
卑南鄉	0	0	0	
合計	0	0	0	

(備註：人員清冊另製作附表)

二、維生管線災情

單位別	項目	影響數目	搶修完成(戶、處)	尚待修復(戶、處)	備註
經濟部	自來水	0	0	0	
	電力	0	0	0	

單位別	項目	影響數目	搶修完成(戶、處)	尚待修復(戶、處)	備註
	瓦斯	0	0	0	
國家通訊傳播委員會	電信(市話)	0	0	0	
	電信(基地台)	0	0	0	

三、交通狀況

(一) 交通阻斷與搶修(資料來源：交通部)

項目	災害總數(處)	已搶通(處)	搶修中(處)	備註
國道	0	0	0	
省道	0	0	0	
代(自)養縣道	0	0	0	
鄉道	0	0	0	
原住民族地區部落主要聯外道路	0	0	0	
農路	0	0	0	
市區道路	0	0	0	
合計	0	0	0	

(備註：道路損失清冊另製作附表)

(二) 橋梁封閉(資料來源：交通部)

項目	封閉總數(處)	已解封(處)	封閉中(處)	備註
國道	0	0	0	
省道	0	0	0	
代(自)養縣道	0	0	0	

鄉道	0	0	0	
原住民族 地區部落 主要聯外 道路	0	0	0	
農路	0	0	0	
市區 道路	0	0	0	
合計	0	0	0	

(三) 鐵路停駛情形 (資料來源：鐵路局)

路段	停開/恢復行使列車

(四) 航空交通停班情形

時間	航空公司取消航班
05/09 15:55	德安航空取消航班
05/10 08:10	德安航空取消一班前往綠島航班
05/10 11:35	德安航空取消一班前往蘭嶼航班
05/10 13:10	德安航空取消一班前往蘭嶼航班

電話：089-362527〈豐年機場航務組〉

(五) 地區淹水情形 (資料來源：建設處)

縣市別	地點	開始淹水時間	淹水情形	備註

四、水利設施損害搶修 (資料來源：第八河川局、建設處)

設施別	受損數	搶修完成	搶修中	備註
河堤	0	0	0	
海堤	0	0	0	

五、農林漁牧產物及設施災情損失 (資料來源：農業處)

鄉鎮別	合計	農林漁牧業產物損失					農林漁牧業民間設施損失			
		小計	農產	畜禽	漁產	林產	小計	農田及農業設施	畜禽設施	漁民漁業設施
臺東縣	0	0	0	0	0	0	0	0	0	0
總計	0	0	0	0	0	0	0	0	0	0

六、其它〈例如路樹、路燈、市招等設施損壞情形〉：

陸、支援縣市害應變處理情形

提供支援單位	支援縣市別	支援項目	支援機具設備 (數量)	支援人力
			0	0
合計			0	0

救災人力裝備及執行情形（資料來源：國軍、消防局、警察局、東部地區巡防局）

人員、 裝備及任務	國軍	消防(含 義消)	空勤人員	警察(含義 警、民防)	海巡人員	合計
出動人員(次)	0	3	0	327	145	475
直升機(架次)	0	0	0	0	0	0
空中偵照機(架次)	0	0	0	0	0	0
各式車輛(次)	0	1	0	0	34	35
艦艇(含橡皮艇)(艘)	0	0	0	0	2	2
各式機具(部)	0	0	0	0	0	0
救出災民(數)	0	0	0	0	0	0
運送物資(噸)	0	0	0	0	0	0
運送口糧(份)	0	0	0	0	0	0
土石及垃圾清運(噸)	0	0	0	0	0	0
消毒面積(平方公尺)	0	0	0	0	0	0

備註：表內數據為累計(單筆新增)

救災應變隊整備：第一救災應變隊計 293 人，於受命 10 分鐘內出發，第二救災應變隊計 470 人，於受命後 3 小時內出發，兵力合計 763 人。(資料來源：國軍)

區分	第 3 作戰區 (北部)	第 5 作戰區 (中部)	第 4 作戰區 (南部)	第 2 作戰區 (東部)
第一應變隊兵力				293
地點				台東縣
小計	293 人			
第二應變隊兵力				470
地點				台東縣
小計	470 人			

國軍於災害高危險地區預置兵力合計 136 人、機具 4 類 30 輛。(資料來源：國軍)

區分	第 3 作戰區 (北部)	第 5 作戰區 (中部)	第 4 作戰區 (南部)	第 2 作戰區 (東部)	合計
投入地點				臺東縣	
前推兵力				136	136
預置機具				4 類 30 輛	4 類 30 輛

柒、派遣直昇機執行救援任務

(一) 本日執行成果統計表

縣市別	鄉鎮別	執行案件		物資運送 (公斤)		運送救災人員 (人)		傷患及災民救 援後送(人)		空勤		屍體運送		出動空中救 災人次		出動總架次	
		國軍	空勤 總隊	國軍	空勤 總隊	國軍	空勤 總隊	國軍	空勤 總隊	國軍	空勤 總隊	國軍	空勤 總隊	國軍	空勤 總隊	國軍	空勤 總隊
台東縣	0	0	0	0	0	0	0	0	0	0	0	0	0	0	0	0	0
小計	0	0	0	0	0	0	0	0	0	0	0	0	0	0	0	0	0
總計	0	0		0		0		0		0		0		0		0	

(二)

	執行案件		物資運送 (公斤)		運送救災人員 (人)		傷患及災民救 援後送(人)		空勤		屍體運送		出動空中救 災人次		出動總架次	
	國軍	空勤 總隊	國軍	空勤 總隊	國軍	空勤 總隊	國軍	空勤 總隊	國軍	空勤 總隊	國軍	空勤 總隊	國軍	空勤 總隊	國軍	空勤 總隊
	0	0	0	0	0	0	0	0	0	0	0	0	0	0	0	0
小計	0	0	0	0	0	0	0	0	0	0	0	0	0	0	0	0

	執行案件		物資運送 (公斤)		運送救災人員 (人)		傷患及災民救 援後送(人)		空勤		屍體運送		出動空中救 災人次		出動總架次	
	國軍	空勤 總隊	國軍	空勤 總隊	國軍	空勤 總隊	國軍	空勤 總隊	國軍	空勤 總隊	國軍	空勤 總隊	國軍	空勤 總隊	國軍	空勤 總隊
總計	0		0		0		0		0		0		0		0	

捌、重點處置作為（資料來源：本縣災害防救業務主管機關）

一、消防局：

- 1、本縣於10時00分成立台東縣艾利颱風災害應變中心。
- 2、通報沿海海岸線鄉鎮市公所開設災民收容所及加強整備，必要時供轄內災民疏散避難之用。

二、東巡局：

- 1、大陸漁工安置情形：目前在港大陸船員計有新港51船111人、伽藍8船14人，合計59船125人，皆安置於船上。
- 2、5月9日16時至10日10時止觀浪勸離人車統計：岸際（23車107人），港口（0車2人）總計（23車109人），開立勸導單5張。

三、台東市公所：

於5月10日上午8點50分進行台東市87號、88號、四維及馬亨亨大排的出海口清淤工作。