



# 本縣災害防救未來工作重點 及村里長權責及義務

消防局  
災害管理科  
科長林信宏

# 7 : 2 : 1

根據日本火災學會出版的「兵庫縣南部地震火災調查報告書」一項阪神地震的調查統計顯示，在阪神大地震發生初期，民眾受困的救助方式，有34.9%民眾係由自己力量脫困；31.9%民眾由家人協助脫困；28.1%民眾係由鄰居或友人協助脫困，2.6%民眾由路人協助脫困；祇有不到1.7%民眾直接由救助隊協助脫困。這項調查統計結果，後來推演出極為重要的災害防救法則即是大災害來臨時，

「自助：互助：公助」比例是「7：2：1」

所以災時自救是相當重要！



但是要能災時順利自救絕不是靠運氣或天命，是有賴於平時的準備，以下就各位村里長於災害防救工作上之權責及義務及本縣目前、未來的防災工作重點結合報告。



# 減災

## 瞭解村里內危險區域

### 一、土石流、坡地災害：

本縣轄內有165條潛勢溪，可查詢土石流資訊網站。

### 二、水災、易淹水區域：本縣易致災計畫

### 三、交通道路易中斷區域：歷史災例

### 四、地震：本縣有3條活斷層，中央地調所網站可查詢

### 五、其它可能發生危險區域：

堰塞湖、堤防尚未完工處等。



台東縣土石流潛勢溪流統計表



鄉鎮	件數
大武鄉	21
太麻里鄉	16
台東市	5
成功鎮	9
池上鄉	2
卑南鄉	38
延平鄉	10
東河鄉	20
金峰鄉	7
長濱鄉	4
海端鄉	18
鹿野鄉	3
達仁鄉	8
關山鎮	4
台東縣合計	165

利用滑鼠於表格上點選鄉鎮名稱，可顯示村里土石流統計資料及鄉鎮土石流分佈圖。如欲顯示全縣土石流分佈圖請點選表格下方之縣市名稱。

即時雨量 衛星雲圖



**Android**  
土石流防災資訊

**iPhone**  
土石流防災資訊

土石流分布圖

台東縣

東縣DF001

土石流警戒基準值

台東縣

大武鄉

避難路線圖

宜蘭縣

潛勢溪流新舊編碼查詢

宜蘭縣

新編碼查詢：  
宜蘭DF001

踴躍報名 HOT

## 土石流警戒基準值

座落行政區	潛勢溪流數	參考雨量站1	參考雨量站2	警戒基準值
台東縣大武鄉大竹村(東縣DF092)	1	大武	土阪	350
台東縣大武鄉大竹村	5	大武	土阪	450
台東縣大武鄉大武村	2	南田	大武	450
台東縣大武鄉大鳥村(東縣DF097)	1	大武	土阪	350
台東縣大武鄉大鳥村	3	大武	土阪	450
台東縣大武鄉尚武村	6	南田	大武	450
台東縣大武鄉南興村	3	南田	大武	450
小計:	21條			
台東縣太麻里鄉大王村	2	太麻里	華源	400
台東縣太麻里鄉北里村	1	太麻里	華源	400
台東縣太麻里鄉多良村	4	金崙	太麻里	400
台東縣太麻里鄉金崙村	5	金崙	太麻里	400
台東縣太麻里鄉香蘭村	2	金崙	太麻里	400
台東縣太麻里鄉華源村	2	太麻里	華源	400
小計:	16條			
台東縣台東市岩灣里	2	射馬干(水保局)	都蘭	550
台東縣台東市建和里	2	射馬干(水保局)	知本	550
台東縣台東市新園里	1	射馬干(水保局)	知本	550
小計:	5條			
台東縣成功鎮和平里	1	東河	成功	450
台東縣成功鎮忠仁里	1	東河	成功	450
台東縣成功鎮忠孝里	2	長濱	成功	450
台東縣成功鎮信義里	3	東河	成功	450
台東縣成功鎮博愛里	2	長濱	成功	450
小計:	9條			



經濟部中央地質調查所  
CENTRAL GEOLOGICAL SURVEY, MOEA

# 台灣的活動斷層

## GIS線上查

### 圖層控制

- 位態
  - 正轉
  - 倒轉
- 災害性地震
  - 5 <= 規模 < 6, 深度 <= 10km
  - ...
  - 8 <= 規模, 40km < 深度
- 斷層
  - 第一類
  - 第二類
- 褶皺
  - 背斜
  - 倒轉背斜

### 屬性內容

請選擇



·本系統若閒置時間超過20分鐘後,或過1分鐘未正常顯示,請重新進入系統  
·功能選單中包括:

定位:	<p><b>行政區定位:</b> 選擇縣市、鄉鎮與村里進行定位 註:金門縣與連江縣目前並無斷層調查資料</p> <p><b>斷層定位:</b> 選擇斷層,直接顯示該斷層</p> <p><b>坐標定位:</b> 提供TWD67與TWD97大地坐標,以及經緯度與TM2度坐標輸入</p>
距離測量:	可直接於圖面上量測兩點間與多點的總距離長度。(200m以下不顯示)
圖面輸出:	將圖面上顯示的圖形搭配簡體外整飾進行輸出

# 臺東縣臺東市淹水易致災現地調查地圖

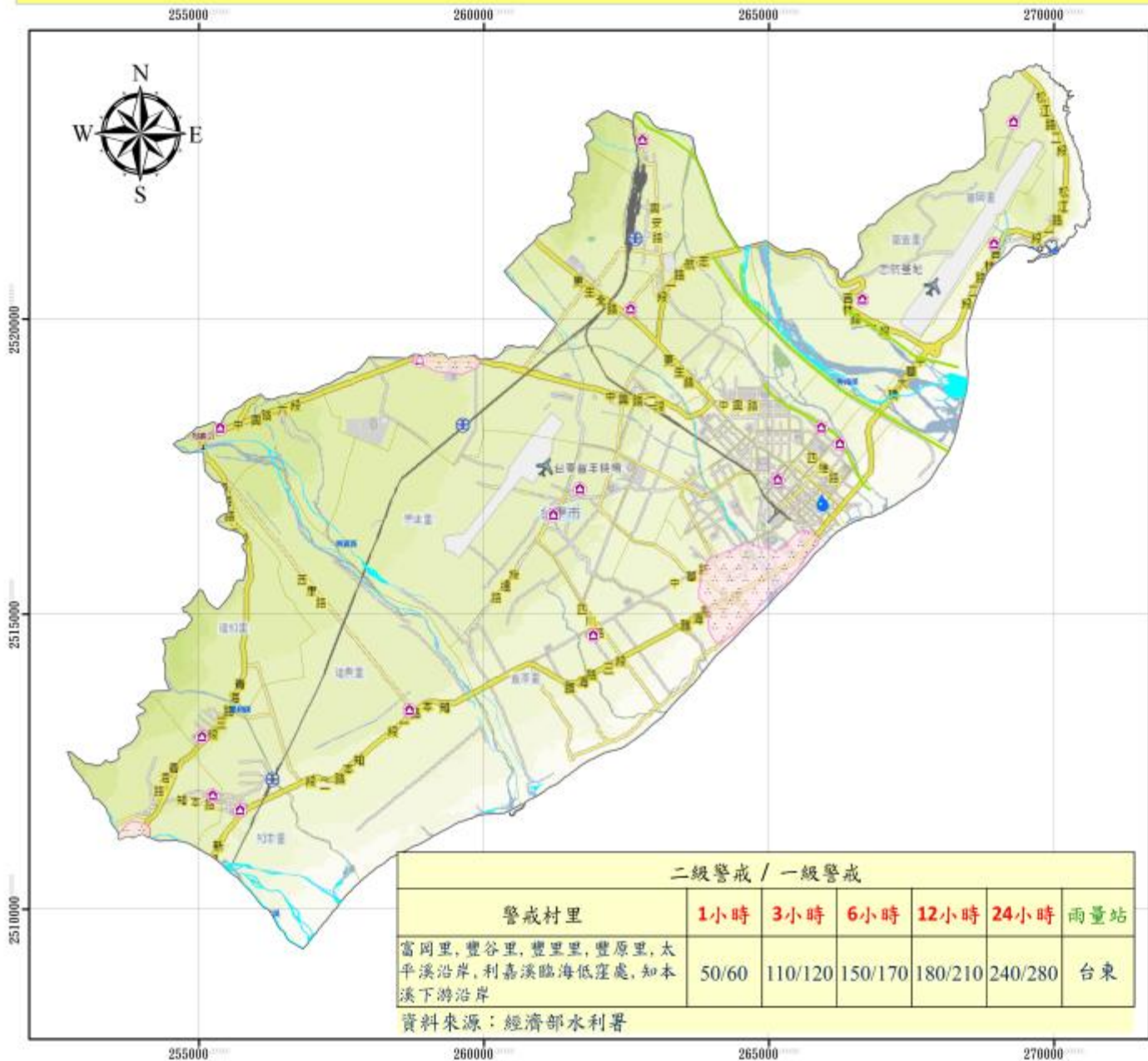

### 圖例說明

- 100年淹水易致災現地調查圖層
- 避難疏散收容處所
- 河川
- 海堤
- 堤防護岸
- 建築區
- 雨量站
- 水位站

0 1.25 2.5 5 公里

### 聯絡資料

#### 避難處所聯絡地址與電話

地點	位址	電話
臺東市公所	臺東市文化里博愛路305號	089-325301
臺東市老人文康活動中心	臺東市富源里吉林路2段699巷22號	0937-608483
建業社區活動中心	臺東市建業里里里街750巷18號	0972-028525
建業里社區活動中心	臺東市建業里里里街750巷18號	0938-254255
永樂社區活動中心	臺東市永樂里里里街2段141號	0926-758990
台灣社區活動中心	臺東市台灣里里里街50巷443巷82-1號	0921-577975
和泰社區活動中心	臺東市和泰里里里街13巷40號	0937-396675
建業社區活動中心	臺東市建業里里里街214號	0937-397288
新園社區活動中心	臺東市新園里里里街6段708號	0972-380311
富源社區活動中心	臺東市富源里里里街1段279巷93號	0937-380877
富源社區活動中心	臺東市富源里里里街220巷58號	0937-608483
中華社區活動中心	臺東市中華里里里街251號	0929-609759
豐田里社區活動中心	臺東市豐田里里里街4段734號	0933-373862

#### 警消單位、軍團聯絡電話

地點	位址	電話
台東縣消防局	台東市四維路二段100號	089-322112
台東縣警察局	台東縣台東市中山路268號	089-322034
津南消防隊	台東縣台東市民生北路616巷9號	089-222394
知本消防隊	台東縣台東市大和路9號	089-512019
台東消防局	台東縣台東市四維路三段1號	089-324060
永樂派出所	台東市正氣北路915號	089-227818
知本派出所	台東市大和路11號	089-512634
高王派出所	台東市民生北路624號	089-223817
馬陵派出所	台東市民生路678號	089-226482
富源派出所	台東市松江路一段431號	089-281040

#### 醫療單位聯絡地址與電話

地點	位址	電話
關東慈濟醫院台東分院	台東縣台東市長沙街79號	089-322904
馬鞍山醫院台東分院	台東縣長沙街303巷1號	089-318150
台東醫院	台東縣台東市立德路1號	089-324112
建業醫院	台東縣建業里2號	089-322853
鳳林醫院醫院台東分院	台東市民生路1068號	089-212995
台東基督醫院	台東市建國街518號	089-068888
臺東市衛生所	台東市大和路51號	089-598757

### 二級警戒 / 一級警戒

警戒村里	1小時	3小時	6小時	12小時	24小時	雨量站
富岡里, 豐谷里, 豐里里, 豐原里, 太平溪沿岸, 利嘉溪臨海低窪處, 知本溪下游沿岸	50/60	110/120	150/170	180/210	240/280	台東

資料來源：經濟部水利署





# 台東縣海端鄉坡地易致災現地調查地圖



### 圖例說明

	縣市行政界		河川
	鄉鎮行政界		雨量站
	村里行政界		收容所
	莫拉克災後崩塌地		聚落
	2006年後之坡地災點		
	土石流潛勢溪流(2011年5月公告)		

### 聯絡資料

避難處所聯絡地址與電話		
地點	地址	電話
海端鄉公所	海端鄉海端村4鄰山莊路43號	089-031370
海端國小	海端鄉海端村山莊16號	089-031184
海端鄉立北兒所	海端鄉海端村山莊17-2號	089-031466
海端國中	海端鄉海端村3鄰山莊1號	089-031370
霧鹿村分社	海端鄉霧鹿村文化路2號	0910-980176
霧鹿國小	海端鄉霧鹿村2鄰12號	0910-980175

警消單位、軍團聯絡電話		
地點	地址	電話
臺東縣消防局	臺東市西津路二段100號	089-322112
臺東縣警察局	臺東市中山路268號	089-322094
臺東縣警察局崑山分局	崑山鎮中正路27號	089-812001
向陽派出所	海端鄉利稻村內陽1號	0988-006703
利稻派出所	海端鄉利稻村3鄰文化路2號	089-938064
海端分駐所	海端鄉海端村山莊17號	089-931354
初東派出所	海端鄉海端村2鄰和東70號	089-931004
炭頂派出所	海端鄉炭頂村1鄰中橋路25號	089-931418
龍泉派出所	海端鄉廣原村3鄰龍泉3-2號	089-961344
霧鹿派出所	海端鄉霧鹿村1鄰龍泉1號	089-935024
海端消防分隊	崑山鎮德高里西莊24號	089-931564
臺東地區巡邏隊		089-383507
臺東縣後備旅軍部		089-237067

醫療單位聯絡地址與電話		
地點	地址	電話
國軍花蓮總醫院臺東分院	臺東市美沙街59號	089-127904
馬偕紀念醫院臺東分院	臺東市美沙街303巷1號	089-119150
臺東醫院	臺東縣臺東市玉皇街1號	089-124112
聖母醫院	臺東市杭州街2號	089-122853
國科醫院	臺東市民生路1000號	089-222991
臺東基督教醫院	臺東市廣利街350號	089-968088
慈濟醫院崑山分院	崑山鎮和平路125-1號	089-814697



# 減災

## 建立保全清冊

平時則應建立村(里)內保全對象清冊，掌握轄內行動不便之老弱或罹患慢性病等居民，以便優先進行疏散撤離工作。

- 應定期更新保全清冊資料，且律定優先順序，將避難弱者列為優先測離對象。



## 臺東縣各鄉(鎮市)轄內易土石流潛勢地區居民疏散撤離名冊

編號	村里別	姓名	住址	備註
1	岩灣里	蔡文福	19鄰岩灣路527巷60號	
2	岩灣里	湯胡丙妹	19鄰岩灣路701巷13號	
3	岩灣里	湯漢煌	19鄰岩灣路701巷13號	
4	岩灣里	彭桂子	19鄰岩灣路701巷17號	
5	岩灣里	陳樹鋒	19鄰岩灣路701巷17號	
6	岩灣里	陳沛妘	19鄰岩灣路701巷17號	
7	岩灣里	董家麟	19鄰岩灣路701巷711號	
8	岩灣里	董洪祖	19鄰岩灣路701巷711號	
9	岩灣里	彭碧雲	19鄰岩灣路701巷711號	
10	岩灣里	蔡山福	19鄰岩灣路701巷743號	
11	岩灣里	蔡貫中	19鄰岩灣路701巷743號	
12	岩灣里	蔡貫傑	19鄰岩灣路701巷743號	
13	岩灣里	朱錫隆	19鄰岩灣路701巷7號	
14	岩灣里	黃蓮桂	19鄰岩灣路701巷7號	
15	岩灣里	朱憶玟	19鄰岩灣路701巷7號	
16	岩灣里	其文英	16鄰岩灣路103巷21號	
17	岩灣里	劉又瑄	16鄰岩灣路103巷21號	
18	岩灣里	李秀美	16鄰岩灣路103巷39弄16號	
19	岩灣里	李品涵	16鄰岩灣路103巷39弄16號	
20	岩灣里	陳家行	16鄰岩灣路103巷39弄16號	
21	岩灣里	潘春年	16鄰岩灣路103巷39弄16號	
22	岩灣里	李健明	16鄰岩灣路103巷39弄16號	
23	岩灣里	李健治	16鄰岩灣路103巷39弄16號	
24	岩灣里	謝靜梅	16鄰岩灣路103巷39弄32號	
25	岩灣里	嚴朝雄	16鄰岩灣路103巷39弄32號	
26	岩灣里	張明順	16鄰岩灣路103巷39弄34號	
27	岩灣里	余豫蘭	16鄰岩灣路103巷39弄34號	
28	岩灣里	張敏君	16鄰岩灣路103巷39弄34號	
29	岩灣里	吳敏鳳	16鄰岩灣路103巷39弄34號	
30	岩灣里	楊美妹	16鄰岩灣路103巷39弄41號	
31	岩灣里	蔡璋翔	16鄰岩灣路103巷39弄41號	
32	岩灣里	蔡成德	16鄰岩灣路103巷39弄41號	

# 減災

## 規劃自衛編組

平時可規劃村(里)自衛編組，責任分工，確保災害發生時能迅速傳達訊息與動員人力。

## 太麻里鄉多良村土石流疏散撤離計畫

### 四、疏散避難人力編組與分工

本村內有幹事 1 人、避難所管理人 1 人、太麻里消防分隊 6 人多良派出所 8 人及、睦鄰救援隊 13 人及其他可於 5-7 分鐘內動員志工 12 人，編組成疏散避難小組，由村長(指揮官)領導，並依特性編班。

1. 疏散班：由消防、警察、義消、義警、睦鄰救援隊等組成，原則上以挨家挨戶方式通知保全對象(因可告知災情危險度、避難所、避難路線、攜帶物品、諮詢方式等相關訊息，以增加配合度減少恐慌)進行自主避難，於指示撤離後進行強制疏散。

2. 引導班：由警察、義警、志工等組成，進行交通管制、秩序維持、警戒區管制、協助強制疏散等。

3. 收容班：由避難所管理人及村里幹事或民政社政人員組成，進行避難所之開設、受理災民、物資收受清點分配、災民管理及照護(包括救護衛生)等。

4. 行政班：由村里幹事等組成，進行預警監控、情資蒐集、災情研判分析、發布避難勸告、指示撤離、蒐集避難過程紀錄等。

避難小組各班需預擬任務配置，如分工表以節省討論分工時間。



# 減災

## 收容場所檢查

於平時可巡視收容場所安全與使用狀況，若發現有損壞或需維修時，應上報鄉(鎮、市、區)業管單位進行修繕。

- 一. 本縣目前有核訂203處收容所(社會處核定)，其中有81處學校，處110處活動中心。
- 二. 村(里)內其它可供收容場所思考(包括營區、廟宇、旅館或民宿)。
- 三. 收容場所是否安全，可供收容的災害類別區分，訂定短期、長期的收容計畫。
- 四. 收容場所的物資整備。
- 五. 協助收容的志工編組。



# 減災

## 繪製簡易防災地圖

由各村里長、村里幹事與當地居民共同討論，依當地潛勢災害繪製當地簡易防災地圖。

## 進行防災宣導

透過村(里)民大會宣導防災知識，或透過村(里)布告欄張貼防災重要宣導說明。





**臺東市公所 全球資訊網**  
http://www.taitungcity.gov.tw

International Information Website

臺東市政府1999服務專線開通了，凡是陳情、活動訊息查詢、水溝不通、路燈不亮等 [English]

網站導覽 | 招標公告 | 工程資訊 | 市政信箱 | 公所位置 | 電話查詢 | 員工專區 | 常見問題

- 東市簡介
- 市政工作
- 新聞訊息
- 便民服務
- 觀光資源
- 活動紀要
- 課室網頁
- 各類電子報
- 免費法律諮詢
- 補助捐助查詢
- 代表里長通訊錄



- 最新消息..... NEWS
- 台東市殯葬園區清明節祭典活動 1010316
  - 後備軍人及補充兵續召優召受理申請公告 1010316
  - 原住民團體意外保險即日生效 1010315
  - 消費用途微笑貸款 受理期間延長至3月底 1010308
  - 新任臺東醫院院長祝年豐拜會陳市長 1010306
  - 中興鄉社會服務愛心奉給市公所 1010306
  - 禽流感人用A/H5N1疫苗自願接種計畫 1010302
  - 基隆市民響應愛心路燈認養 1010214
  - 101年台灣原創流行音樂大賽 1010213
  - 類比無線電視站臺開關臺東縣及 1010213
- 更多公所新聞... MORE



台東市 感動服務專區



- 公告訊息..... Notice
- 內政部八項社福津貼調地專區
  - 內政部補助開辦中低收入戶資訊訓練計畫
  - Myegov福爾摩沙影城
  - 節能減碳發現裝標系列活動
  - 原住民族青年職涯發展專欄
  - 2012創意花燈競賽全民活動計畫
  - 101年市有原住民活動中心委託管理公告
  - 101年後備軍人續召公告
  - 臺東市公所「無障礙綠空間」改善計畫
  - 台東市公所陳情建議留言管道

# 臺東縣太麻里鄉公所

## Taitung County Taimali Township Office









網站導覽 | 最新訊息 | 認識太麻里 | 線上申辦 | 便民服務 | 公告事項 | 宣導事項 | 公開資訊 | 意見交流 | 觀光旅遊 | 調解委員會 | 村里介紹 | 農特產品 | 原住民部落 | 圖書館 | 友站連結

搜尋本站:

搜尋

民國101年3月16日

English Version

三和殯葬園區

最新消息

發佈日期	主旨
2012/03/09	擱立托兒所徵才公告(徵保員2名)
2012/03/03	英語環境建置與學習資源
2012/03/01	臺東多元舞法先人舞社本鄉配合起遷入三和殯葬園區優惠資格
2012/03/01	原住民族語言能力認證考試每兩年辦理一次
2012/02/24	行政院青年輔導委員會徵求進學台灣活動補助要點
2012/02/24	公務人員特種考試原住民族考試規則及其附表修正草案會議紀錄
2012/02/24	歡迎各地朋友到太麻里鄉金針山賞櫻花、享受音樂演奏
2012/02/24	太麻里鄉香蘭村召開村民大會鄉親踴躍參與
2012/02/23	世新大學於101學年度招收原住民專班(學士班)插班生
2012/02/21	數位轉換及分區分階段關閉類比無線電視訊號
2012/02/20	青輔會青年職訓中心第111期公費職前訓練招生簡章
2012/02/20	財政部電子發票宣導
2012/02/17	第四屆縣長盃守望相助社演藝活動報名
2012/02/16	省立台新教育訓練所招考用務員公告

臺東市防災地圖及計畫

編號TTH-001-024 臺東縣臺東市中山里簡易疏散避難

<b>防災資訊表</b>
<b>里基本資料</b>
• 總人口數: 1174人
<b>災害通報單位</b>
• 臺東市災害應變中心 電話: 089-325301
• 里長-高金蓮 電話: 322852 手機: 0926-613206
<b>防災資訊</b>
• 中央氣象局 <a href="http://www.cwb.gov.tw">http://www.cwb.gov.tw</a>
• 行政院農委會水土保持局 <a href="http://246.swcb.gov.tw/default-2.asp">http://246.swcb.gov.tw/default-2.asp</a>
• 經濟部水利署 <a href="http://www.wra.gov.tw">http://www.wra.gov.tw</a>
• 交通部公路總局 <a href="http://www.thb.gov.tw/tm/wcf.aspx">http://www.thb.gov.tw/tm/wcf.aspx</a>
<b>避難處所</b>
• 國經大書社 地址: 台東市福建路178號 電話: 089-322733
• 照片 
<b>鄰近避難處所</b>
• 新新書社 地址: 中山路429號 電話: 089-324185
• 新福出大書社 地址: 中山路417號 電話: 089-331101
<b>直升機起降點</b>
• 臺東縣體育場 地址: 桂林北路52巷120號 電話: 089-310194
臺東市公所 100年11月製作 臺東大學防災科技資訊中心協助繪製



圖例	基本圖例		設施圖例		災害圖例	
	建築	道路	避難處所	醫療中心	土石流潛勢溪流	避險路
	村莊	河川	直升機起降點	物資儲存場所	土石流影響範圍	斷層100M範圍
	村莊界	避險路線	避險單位	公共單位	落石影響區	崩塌危險區
	等高線	避險單位	港口	市場	土石流潛勢溪流	地震火害點

編號1001402-004 (005) 台東縣成功鎮三民里忠智里簡易疏散避難圖

<b>防災資訊表</b>
<b>村(里)基本資料</b>
• 總人口數: 5790 人
<b>災害通報單位(人員)</b>
1. 成功鎮災害應變中心 電話: 089-853226
2. 里長林惠榮- 0937390533 里長吳明光-0910549046
3. 新豐派出所 電話: 089-851054
4. 成功消防分隊 電話: 089-851033
<b>防災資訊</b>
1. 行政院農委會水土保持局 <a href="http://246.swcb.gov.tw/">http://246.swcb.gov.tw/</a>
2. 經濟部水利署 <a href="http://www.wra.gov.tw/">http://www.wra.gov.tw/</a>
3. 交通部公路總局 <a href="http://www.thb.gov.tw/">http://www.thb.gov.tw/</a>
<b>避難處所</b>
成功忠智里活動中心 面積: 平方公尺 地址: 人 地址: 電話: 089-851004轉34
成功三民里活動中心 面積: 平方公尺 地址: 92 人 地址: 三民路111號 電話: 089-851004轉33
成功鎮公所 100年11月製作



圖例	防災		設施		特定災害圖例	
	疏散避難方向	避險路線	室內避難處所	室外避難處所	地震影響區	土石流潛勢溪流
	疏散避難方向	避險路線	室內避難處所	室外避難處所	地震影響區	土石流潛勢溪流
	疏散避難方向	避險路線	室內避難處所	室外避難處所	地震影響區	土石流潛勢溪流

編號 1001406-002 臺東縣池上鄉慶豐村簡易疏散避難圖

<b>防災資訊表</b>
<b>慶豐村基本資料</b>
• 總人口數: 832 人
<b>災害通報單位</b>
本上鄉災害應變中心 電話: 089-862041
慶豐村公所 電話: 0911613730
本上分駐所 電話: 089-862004
本上派出所 電話: 089-862669
<b>防災資訊</b>
1. 行政院農委會水土保持局 <a href="http://246.swcb.gov.tw/">http://246.swcb.gov.tw/</a>
2. 經濟部水利署 <a href="http://www.wra.gov.tw/">http://www.wra.gov.tw/</a>
3. 交通部公路總局 <a href="http://www.thb.gov.tw/">http://www.thb.gov.tw/</a>
<b>避難處所</b>
池上鄉慶豐村辦公處 面積: 195 平方公尺 地址: 100人 地址: 池上鄉慶豐村 82 號 電話: 089-864291
池上鄉公所 100年11月製作



圖例	防災		設施		特定災害圖例	
	疏散避難方向	避險路線	室內避難處所	室外避難處所	地震影響區	土石流潛勢溪流
	疏散避難方向	避險路線	室內避難處所	室外避難處所	地震影響區	土石流潛勢溪流
	疏散避難方向	避險路線	室內避難處所	室外避難處所	地震影響區	土石流潛勢溪流



# 整備

## 主動監測

轄區內若被判定為土石流潛勢區，村(里)長則應定期檢查土石流監測系統是否運作正常；若被判訂為水災危險潛勢區，則需於海上颱風警報發布後，或於大雨特報發布後，對於附近河川水位與堤防狀況，利用自衛編組人員隨時監測巡守。

監測方法：

1. 利用各防災資訊系統網頁查詢。
2. 雨量筒雨量監測。
3. 目視方法監測。





經濟部水利署

# 防災資訊服務網

淹水警示

水位警示

水庫洩洪警示

水庫濁度警示

[首頁](#)
[防災教育宣導](#)
[警戒訊息公告](#)
[水情查詢](#)
[土石流警示](#)
[淹水潛勢](#)
[相關網站](#)
[災害緊急應變系統登入](#)
[防汛志工通報登入](#)



防災資訊服務網 > 水位站查詢 縣市選擇 **台東縣**

縣市名	流域	站名	最新時間	水位(公尺)	上升速率	堤頂高	一級警戒 (公尺)	二級警戒 (公尺)	三級警戒 (公尺)
台東縣	南台東	知本(3)	2010/7/26 下午 02:20:00	50.93	0.00	56	55	--	--
台東縣	南台東	利嘉(2)	2010/7/26 下午 02:20:00	104.10	0.00	113	125	--	--
台東縣	卑南溪	延平	2010/7/26 下午 02:20:00	152.23	0.00	159	--	--	--
台東縣	卑南溪	台東大橋	2010/7/26 下午 02:20:00	22.90	0.00	36.65	31.3	30	27.9
台東縣	卑南溪	新武呂(4)	2010/7/26 下午 02:20:00	316.32	0.00	323	320.3	319	317.8
台東縣	卑南溪	大崙	2010/7/26 下午 02:20:00	367.36	0.06	372	--	--	--
台東縣	卑南溪	瑞源	2010/7/26 下午 02:20:00	161.16	0.00	--	--	--	--

- ❖大雨：日雨量50~130 mm
- ❖豪雨：日雨量130~200 mm
- ❖大豪雨：日雨量200~350 mm
- ❖超大豪雨：日雨量大於350 mm



## 臺東縣縣管河川水位站建置計畫

水位站建置地點，以低漥易淹水地區、人口密集、有重要保全對象為優先，建站密度則以河川幹流長度5-10公里為原則。水位站建置需求共7站，水位站建置地點及其保全對象詳如表。

序號	名稱	站數	設置位置	保全對象(詳圖)	座標
1	太平溪	2	太平橋、日光橋	台東市	22.47.57北； 121.05.37東； 22.46.24北； 121.07.26東
2	知本溪	1	樂林橋	知本、利家、秀山、樂山	22.41.16北； 120.59.33東
3	太麻里溪	2	公路橋(改建中)、 拉灣橋(興建中)	嘉蘭、嘉新、金灣、金峰、 大王、泰和、香蘭	22.35.31北； 120.59.37東； 22.35.31北； 120.58.26東
4	馬武溪	1	馬武溪橋	泰源、北源、高原、中興、 東河	22.59.58北； 121.17.15東
5	富家溪	1	興農橋	成功	23.07.58北； 121.23.49東

太陽能板

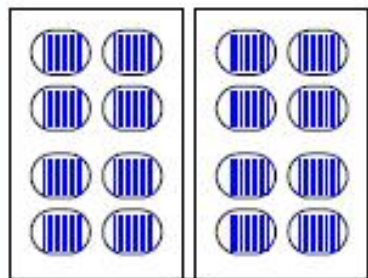

充電控制器



GPRS 記錄器



Gsm Modem



GPRS MODEM



雷達波水位計



河川水位



雷達波水位計系統架構圖

Gsm 傳輸路徑



基地台



多工多埠伺服器



月報資料庫

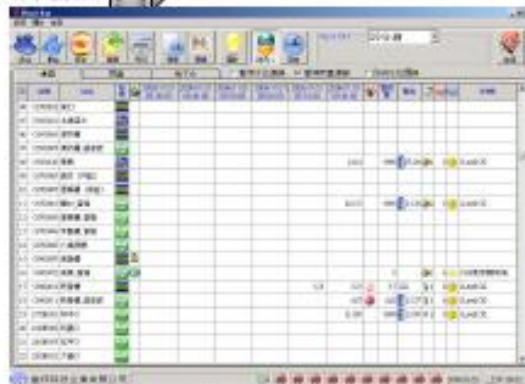

GPRS 資料庫



基地台



Internet

防火牆

GPRS 傳輸路徑

# 雷達波水位站裝設實例圖

主監測站

太陽能板



超音波不適合裝在此處

雷達波水位計

# 應變

## 災情查報通報

當民眾或村(里)長本身發現災情時，需啟動災情查報通報措施，利用電話、簡訊或其他方式上報最新災情狀況至鄉(鎮、市)災害應變中心。

其它方式包括有：

- 衛星電話
- 無線電



## 本縣衛星電話建置情形

行政院災害防救委員會於莫拉克風災後補助本縣總計70套防水式衛星電話，以各鄉鎮市及受災區村里辦公室為準，各配發一台衛星電話，以利災情之傳遞，並同時配發移動式發電機，以提高衛星電話電力續航能力並增購新型手持衛星行動電話，以確保災時緊急應變通訊需求。





# 本縣無線電建置情形

臺東縣政府辦理101年度偏鄉地區「緊急、災害通報專用無線電」第二階段一建置數位化無線電通訊系統計畫案

## 第二階段規畫建置設施內容：

項次	地區	固定台	行動台	車台	中繼台	備註欄
1	成功鎮	12	40	3	1	核定鄉鎮
2	長濱鄉	10	40	3	1	核定鄉鎮
3	池上鄉	12	40	3	1	核定鄉鎮
4	延平鄉	10	40	3	1	核定鄉鎮
5	鹿野鄉	12	40	3	1	核定鄉鎮
6	綠島鄉	8	40	3	1	核定鄉鎮
7	金峰鄉	12	40	3	2	核定鄉鎮
8	大武鄉	12	40	3	1	核定鄉鎮
9	達仁鄉	8	40	3	1	核定鄉鎮
10	太麻里鄉	8	40	3	1	未核定
11	台東市	8	40	3		未核定
12	蘭嶼鄉	8	40	3	1	未核定
13	關山鎮	8	40	3	1	未核定
14	海端鄉	8	40	3	1	未核定
15	警察局	20	20	6		配合計畫
16	消防局	20	120	27	2	配合計畫
17	衛生局	21				配合計畫
	合計	197	700	75	16	

# 應變

## 傳遞即時訊息

當村(里)長接收到由鄉(鎮、市、區)公所下達之疏散撤離指令後，一則立即啟動自衛編組人力，一則利用廣播、簡訊、無線電對講機等傳播方式，迅速確實傳達訊息。

- 廣播內容要事先律定、或預錄避免緊急時傳遞不清，平時可多加利用廣播傳遞訊息以熟練口調。
- 海嘯警報已律定：**海嘯警報音符：鳴5秒，停5秒，反覆9遍。**  
**海嘯解除警報音符：鳴1長聲90秒。**
- 簡訊發送平台建置中



## 即時新聞》災害簡訊發送平台 明年5月前全建置

Breaking news

【經濟日報／記者葉小慧／即時報導】

2012.03.12 11:10 pm

五大電信業者今（12）日拜會國家通訊傳播委員會（NCC），適逢日本311地震剛滿周年，除了中華電信已建置重大災害時簡訊發送平台，可供各防救災單位申請使用，通傳會委員張時中籲請所有業者儘快比照完成建置，獲得台灣大等四家業者當場承諾，將在明年5月前建置類似平台。



# 應變

## 協助疏散撤離

確認需執行疏散撤離作業時，村(里)長需瞭解轄內之疏散撤離集中地點，協助警察、消防、民政或其他志工團體，確認疏散交通工具、疏散路線等工作。

- 如何判定何時需要疏散？
- 交通工具要預先確認，小巴、中巴、軍卡或自用交通工具。
- 避難弱者的交通工具？



# 復原重建

- 以村(里)為單位，加速辦理緊急評估及災情查報作業。
- 必要時得會同當地分駐（派出）所員警進行勘查。
- 勘查類別：土石流、水災、公用氣體、油料管線輸電線路、旱災及災後危險建築物緊急評估。
- 勘查項目：時間、種類、原因、區域、受災戶數、人口、傷亡人數、房屋損失數目。
- 速報縣、市政府，以方便縣、市政府前往督勘及撥款辦理救助，並將相關災情報告彙轉相關單位進行處置。

參、勘災救助篇

(一) 慰問救助作業程序

1. 通報災情
2. 慰問
3. 勘災
4. 救助金發放

(二) 執行進度通報作業

1. 死亡、失蹤、重傷名單及災民安置慰助情形通報。
2. 安遷救助經費發放情形通報。

# 結論

- 災害防救是一項整體性的長期工作，須有賴政府與民眾密切協調參與，才能發揮最大成效。
- 現今我國災害防救雖為中央、縣市、鄉鎮市三層級，但實際上最先面對的卻是村里，許多狀況都是村里須立即進行判斷並有所作為，若等鄉鎮市、縣市、中央下達命令，為時已晚，為了維護家鄉安全，應積極熟悉村里本身條件及四周災害潛勢因素，使災害來臨，可即時應對，並將傷亡降至最低。
- 我們不能改變大自然，但是我們可以改變面對大自然的態度，共勉之。



感謝聆聽

